ПРАВИТЕЛЬСТВО САНКТ-ПЕТЕРБУРГА
КОМИТЕТ ПО НАУКЕ И ВЫСШЕЙ ШКОЛЕ
Санкт-Петербургское государственное бюджетное профессиональное образовательное учреждение **«Академия машиностроения имени Ж.Я. Котина»**

УТВЕРЖДАЮ
Директор СПб ГБПОУ «АМК»
_____ Е.В. Платонов
«06» ____04_____ 2020г.

# ОТЧЕТ
# О САМООБСЛЕДОВАНИИ

Санкт-Петербургского государственного бюджетного профессионального образовательного учреждения «Академия машиностроения имени Ж.Я. Котина»
(СПб ГБПОУ «АМК»)
за 2019 календарный год

Отчёт рассмотрен на дистанционном заседании Управляющего совета
Протокол от 06.04.2020 № ___3___

Санкт-Петербург
2020

**СОДЕРЖАНИЕ**


ВВЕДЕНИЕ ..... 3
1. ОРГАНИЗАЦИОННО-ПРАВОВОЕ ОБЕСПЕЧЕНИЕ ОБРАЗОВАТЕЛЬНОЙ ДЕЯТЕЛЬНОСТИ ..... 6
1.1. Основная нормативная и организационно-распорядительная документация Учреждения ..... 9
2. ИНФОРМАЦИЯ ОБ УСТРАНЕНИИ НЕДОСТАТКОВ, ВЫЯВЛЕННЫХ В ХОДЕ САМООБСЛЕДОВАНИЯ В 2019 ГОДУ ..... 19
3. СИСТЕМА УПРАВЛЕНИЯ ОРГАНИЗАЦИИ ..... 20
4. СОДЕРЖАНИЕ И КАЧЕСТВО ПОДГОТОВКИ ОБУЧАЮЩИХСЯ ..... 27
5. ОРГАНИЗАЦИЯ УЧЕБНОГО ПРОЦЕССА ..... 203
6. ВОСТРЕБОВАННОСТЬ ВЫПУСКНИКОВ ..... 220
7. КАЧЕСТВО КАДРОВОГО ОБЕСПЕЧЕНИЯ ..... 223
8. УЧЕБНО-МЕТОДИЧЕСКОЕ И БИБЛИОТЕЧНО-ИНФОРМАЦИОННОЕ ОБЕСПЕЧЕНИЕ ..... 229
9. МАТЕРИАЛЬНО-ТЕХНИЧЕСКАЯ БАЗА ..... 237
10. ОРГАНИЗАЦИЯ ВОСПИТАТЕЛЬНОЙ РАБОТЫ ..... 242
11. АНАЛИЗ ПОКАЗАТЕЛЕЙ ДЕЯТЕЛЬНОСТИ УЧРЕЖДЕНИЯ ..... 271

# ВВЕДЕНИЕ

Основаниями для самообследования деятельности Санкт-Петербургского Государственного бюджетного профессионального образовательного учреждения «Академия машиностроения имени Ж.Я. Котина» являются:

– Федеральный закон от 29.12.2012 №273-ФЗ «Об образовании в Российской Федерации»;

– Правила размещения на официальном сайте образовательной организации в информационно-телекоммуникационной сети «Интернет» и обновления информации об образовательной организации, утверждённые Постановлением Правительства Российской Федерации от 10.07.2013 №582;

– Приказ Министерства образования и науки Российской Федерации от 14.06.2013 №462 «Об утверждении Порядка проведения самообследования образовательной организацией»;

– Приказ Министерства образования и науки Российской Федерации от 10.12.2013 №1324 «Об утверждении показателей деятельности образовательной организации, подлежащей самообследованию».

Для проведения самообследования в учреждении был издан приказ №60 от 07.02.2020 «О порядке подготовки и проведении самообследования СПб ГБПОУ «АМК»», согласно которому процедура проведения самооценки и подготовки отчёта должны быть завершены до 19.04.2020.

Для реализации Приказа была создана комиссия по самообследованию. Председатель комиссии – директор Платонов Е.В., заместитель председателя комиссии - заместитель директора по качеству Семенова С.А.

Состав комиссии, проводившей самообследование

| № п/п | Фамилия, Имя, Отчество | Должность | Круг вопросов экспертизы |
|---|---|---|---|
| 1 | 2 | 3 | 4 |
| 1 | Семенова Светлана Альбертовна | Заместитель директора по качеству | Общая организация проведения самообследования, подготовка приказов и отчёта, информация об устранении выявленных недостатков в ходе самообследования в 2019 году. |
| 2 | Челей Таисия Михайловна | Заместитель директора по учебно-методической работе | Содержание и качество подготовки обучающихся, организация учебного процесса |
| 3 | Гудков Александр Николаевич | Заместитель директора по воспитательной работе | Организация воспитательной работы |
| 4 | Серов Михаил Николаевич | Заместитель директора по административно-хозяйственной деятельности | Административно-хозяйственное обеспечение учебного процесса |
| 5 | Сазонова Татьяна Геннадьевна | Главный бухгалтер | Показатели деятельности профессиональной образовательной организации |
| 6 | Мышенкова Инна Антоновна | Начальник отдела кадров | Организационная структура управления, качество кадрового обеспечения учебного процесса |
| 7 | Соболева Жанна Борисовна | Начальник юридического отдела | Сведения о проверках образовательной организации за отчётный период образовательного процесса |
| 8 | Вавилов Андрей Владимирович | Заведующий учебно-вычислительным центром | Техническое обеспечение учебного процесса |
| 9 | Сагидуллина Галина Викторовна | Начальник методического отдела | Учебно-методическое обеспечение образовательного процесса |
| 10 | Мифтахутдинова Татьяна Владимировна | Старший специалист приёмной комиссии | Приём обучающихся в учреждение, структура подготовки специалистов |
| 11 | Утенкова Ольга Викторовна | Заведующий учебно-производственной практики | Сведения о местах проведения практик, востребованность выпускников |
| 12 | Губанова Ирина Александровна | Начальник отдела дополнительного образования | Образовательная деятельность по программам ПО и ДПО |
| 13 | Игнатова Елена Геннадьевна | Заведующий библиотекой | Информационное и библиотечное сопровождение |

В ходе работы комиссии была осуществлена проверка выполнения требований, установленных лицензией, проверено содержание основных образовательных программ и условий их реализации, качество подготовки выпускаемых специалистов в соответствии с требованиями ФГОС.

В ходе самообследования проводилась экспертиза учебной, методической, воспитательной работы по следующим направлениям:

- система управления организации;
- содержание и качество подготовки обучающихся;
- организация учебного процесса;
- востребованность выпускников;
- качество кадрового обеспечения;
- учебно-методическое обеспечение;
- библиотечно-информационное обеспечение;
- материально-техническая база;
- организация воспитательной работы.

# 1. ОРГАНИЗАЦИОННО-ПРАВОВОЕ ОБЕСПЕЧЕНИЕ ОБРАЗОВАТЕЛЬНОЙ ДЕЯТЕЛЬНОСТИ

Санкт-Петербургское государственное бюджетное профессиональное образовательное учреждение «Академия машиностроения имени Ж.Я. Котина» (далее – Учреждение) было создано 27.04.2018 в результате реорганизации Санкт-Петербургского государственного бюджетного профессионального образовательного учреждения «Невский машиностроительный техникум» путём присоединения Санкт-Петербургского государственного бюджетного профессионального образовательного учреждения «Ленинградский машиностроительный техникум им. Ж.Я. Котина».

Свою историю «Академия машиностроения имени Ж.Я. Котина» начинает с 20.06.1944, когда вышел приказ Народного комиссара танковой промышленности СССР и председателя Всесоюзного комитета по делам Высшей школы №482/1251 о создании Ленинградского машиностроительного техникума им. Ж.Я. Котина.

Приказом по Министерству тяжёлого и транспортного машиностроения №241 от 05.09.1956 с целью подготовки без отрыва от производства специалистов-практиков и квалифицированных рабочих для ленинградских предприятий тяжёлого машиностроения был образован «Ленинградский вечерний машиностроительный техникум». Его открытие соответствовало требованиям времени – на заводах тяжёлого машиностроения существовала острая потребность в получении технического образования без отрыва от производства.

Далее в результате реформ, проводившихся в нашей стране, техникум неоднократно передавался из ведения одного ведомства – в другое, переименовывался в Ленинградский машиностроительный техникум-предприятие (30.05.1991), в Санкт-Петербургский машиностроительный техникум-предприятие (02.06.1995), в Государственное образовательное учреждение среднего профессионального образования «Санкт-Петербургский машиностроительный техникум-предприятие» (23.06.2000), в Государственное образовательное учреждение среднего профессионального образования «Невский машиностроительный техникум» (17.12.2003), в Санкт-Петербургское государственное бюджетное образовательное учреждение среднего профессионального образования «Невский машиностроительный техникум» (05.05.2012).

На основании постановления Правительства Санкт-Петербурга от 26.07.2016 №629 «О переименовании, изменении целей и определении предмета деятельности Санкт-Петербургских государственных образовательных учреждений, подведомственных Комитету по науке и высшей школе» Санкт-Петербургские государственные бюджетные образовательные учреждения среднего профессионального образования

«Невский машиностроительный техникум» и «Ленинградский машиностроительный техникум им. Ж.Я. Котина» переименованы, соответственно, в Санкт-Петербургское государственное бюджетное профессиональное образовательное учреждение «Невский машиностроительный техникум» и «Ленинградский машиностроительный техникум им. Ж. Я. Котина».

В 2017 году Комитетом по науке и высшей школе Правительства Санкт-Петербурга принято решение о создании Регионального центра подготовки высококвалифицированных специалистов среднего звена для машиностроения на базе Невского машиностроительного техникума.

В результате постановлением Правительства Санкт-Петербурга от 21.02.2018 №125 «О реорганизации Санкт-Петербургского государственного бюджетного профессионального образовательного учреждения «Невский машиностроительный техникум» и присвоении ему имени Ж.Я. Котина и распоряжением Комитета имущественных отношений Санкт-Петербурга от 27.04.2018 №779-рз «О реорганизации Санкт-Петербургского государственного бюджетного профессионального образовательного учреждения «Невский машиностроительный техникум» и утверждении Устава в новой редакции» Санкт-Петербургское государственное бюджетное профессиональное образовательное учреждение «Невский машиностроительный техникум» переименовано в Санкт-Петербургское государственное бюджетное профессиональное образовательное учреждение «Академия машиностроения имени Ж.Я. Котина».

Санкт-Петербургское государственное бюджетное профессиональное образовательное учреждение «Академия машиностроения имени Ж.Я. Котина» является правопреемником Санкт-Петербургского государственного бюджетного профессионального образовательного учреждения «Ленинградский машиностроительный техникум им. Ж.Я. Котина».

Каждое из объединённых учебных заведений имеет более чем полувековую историю. История этих заведений (ныне – факультетов) будет подробно отражена в музее имени Ж.Я. Котина, а сегодня некоторые этапы исторического развития отражены на выставочных стендах СПб ГБПОУ «АМК» (ул. Бабушкина, д. 119, литера А).

В распоряжении обучающихся Учреждения имеются пять корпусов:

- корпус №1 (СПб, ул. Бабушкина, д.119, литера А);
- корпус №2 (СПб, пр. Стачек, д. 47, литера Ц);
- корпус №3 (СПб, Мурзинка, ул. Прогонная, д.11, литера Б);
- корпус №4 (СПб, Мурзинка, ул. Прогонная, д.7, литера А);

- корпус №5 (СПб, Мурзинка, ул. Прогонная, д.7, литера М).

Учредителем СПб ГБПОУ «АМК» является Правительство Санкт-Петербурга в лице Комитета имущественных отношений и Комитета по науке и высшей школе. Учреждение находится в ведении КНВШ, осуществляющего координацию деятельности Учреждения.

Основным документом, регламентирующим деятельность Учреждения, является Устав, утверждённый Распоряжением Комитета имущественных отношений Санкт-Петербурга от 27.04.2018 №779-рз. Согласован с Комитетом по науке и высшей школе 21.03.2018. Зарегистрирован 11.05.2018 в Межрайонной ИФНС России №15 по Санкт-Петербургу.

Реквизиты Учреждения:

ИНН 7811034620

КПП 781101001

ОГРН 1027806073811

Лицензия на право ведения образовательной деятельности №3531 от 25.07.2018 серия 78ЛО3 №0002342. Лицензия выдана на основании Распоряжения Комитета по образованию Правительства СПб от 25.07.2018 №2240-р.

Свидетельство о государственной аккредитации №1475, серия 78А01 №0000893, выданное 11.09.2018. Свидетельство выдано на основании Распоряжения об аккредитации образовательного учреждения от 27.05.2014 №2392-р и Распоряжения о переоформлении свидетельства о государственной аккредитации от 11.09.2018, №2588-р Комитета по образованию Правительства Санкт-Петербурга. Срок действия свидетельства до 27.05.2020.

Полное наименование Учреждения: Санкт-Петербургское государственное бюджетное профессиональное образовательное учреждение «Академия машиностроения имени Ж.Я. Котина».

Сокращённое наименование учреждения: СПб ГБПОУ «АМК».

Организационно-правовая форма: унитарная некоммерческая организация, созданная собственником для осуществления образовательных функций некоммерческого характера.

Место нахождения: 192174, г. Санкт-Петербург, ул. Бабушкина, д. 119, литера А.

## 1.1. Основная нормативная и организационно-распорядительная документация Учреждения

Основная нормативная и организационно-распорядительная документация, соответствующая законодательству и Уставу Учреждения, включает в себя следующие локальные нормативные акты:

1. Устав Санкт-Петербургского государственного бюджетного образовательного учреждения «Академия машиностроения имени Ж.Я. Котина»;
2. Положение об Общем собрании работников и обучающихся;
3. Положение об Управляющем совете;
4. Положение о Педагогическом совете;
5. Положение о Методическом совете;
6. Положение о Студенческом совете;
7. Положение о Воспитательном совете;
8. Положение о Совете кураторов;
9. Положение о Совете по техническому творчеству;
10. Положение о Совете ветеранов;
11. Положение о малом педагогическом совете;
12. Положение о Совете по качеству;
13. Положение о Библиотечном совете;
14. Положение о приёмной комиссии;
15. Положение о социальной комиссии;
16. Положение о тарификационной комиссии;
17. Положение о предметной (цикловой) комиссии;
18. Положение о комиссии по внутреннему контролю;
19. Положение об Экспертной комиссии;
20. Положение о комиссии по урегулированию споров между участниками образовательных отношений;
21. Положение о комиссии по противодействию коррупции;
22. Положение о комиссии по оценке эффективности деятельности работников учреждения;
23. Положение о единой комиссии по осуществлению закупок;
24. Положение о комиссии по рассмотрению вопросов о предоставлении питания обучающимся, находящимся в трудной жизненной ситуации;

25. Положение о комиссии по приёмке товаров (выполненных работ, оказанных услуг и проведению экспертизы предъявленных к приёмке товаров (выполненных работ, оказанных услуг));

26. Положение о кафедральных комиссиях;

27. Положение о порядке проведения самообследования;

28. Положение о программе подготовки специалистов среднего звена/ программе подготовки квалифицированных рабочих, служащих;

29. Положение о порядке выдачи документов об образовании и (или) квалификации;

30. Положение о порядке разработки и требованиях к содержанию и оформлению рабочих программ;

31. Положение о посещении учебных занятий;

32. Положение о фонде оценочных средств;

33. Положение о текущем контроле знаний/успеваемости и промежуточной аттестации обучающихся;

34. Положение о порядке перезачёта (переаттестации) учебных дисциплин, междисциплинарных курсов, профессиональных модулей, практик, изученных (пройденных) обучающимися на предшествующем этапе;

35. Положение о порядке и основаниях предоставления академического отпуска обучающимся;

36. Положение об обучении по индивидуальному учебному плану и ускоренному обучению;

37. Положение о порядке предоставления свободного посещения занятий и перевода на индивидуальный график обучения обучающихся;

38. Положение об организации и проведении олимпиады и конкурса профессионального мастерства;

39. Положение об учебно-методической документации;

40. Положение о государственной итоговой аттестации;

41. Положение о выпускной квалификационной работе;

42. Положение об организации выполнения и защиты курсового проекта (работы);

43. Положение об экзамене (квалификационном);

44. Положение о лабораторных работах и практических занятиях;

45. Положение о самостоятельной работе обучающихся;

46. Положение о справке об обучении;

47. Положение об учебном кабинете;

48. Положение о расписании учебных занятий;

49. Положение о ведении журналов учебных занятий и консультаций;

50. Положение о поимённой книге;

51. Инструкция о порядке ведения зачётной книжки обучающегося и студенческого билета;

52. Положение о посещении обучающимися мероприятий, не предусмотренных учебным планом;

53. Положение о языке образования;

54. Положение о мониторинге качества образовательных услуг путём анкетирования обучающихся;

55. Положение о порядке обеспечения учебными изданиями при реализации профессиональных образовательных программ;

56. Положение об организации учебного процесса по очно-заочной и заочной форме обучения;

57. Положение о промежуточной и итоговой аттестации обучающихся по программам профессионального обучения или программам дополнительного профессионального образования;

58. Положение о выполнении и рецензировании контрольных работ на заочном отделении;

59. Правила пользования библиотекой;

60. Положение о соотношении учебной (преподавательской) и другой педагогической работы в пределах рабочей недели или учебного года;

61. Положение о конкурсе «Приведи друга»;

62. Положение о наставничестве;

63. Положение об изучении, обобщении и распространении передового педагогического опыта;

64. Положение о дуальном образовании;

65. Положение о кураторстве в рамках дуального образования;

66. Положение о наставничестве в рамках дуального образования;

67. Положение о конкурсе «Преподаватель года»;

68. Положение о научной деятельности в Санкт-Петербургском государственном бюджетном профессиональном образовательном учреждении «Академия машиностроения имени Ж.Я. Котина»;

69. Положение о целевом наборе и целевом обучении по программам среднего профессионального образования;

70. Положение об организации образовательной деятельности по специальностям и профессиям ТОП-50;

71. Положение о порядке проведения аттестации педагогических работников;

72. Положение о Региональной студенческой научно-практической конференции «Машиностроение в Санкт-Петербурге: прошлое, настоящее, будущее;

73. Положение об адаптированной образовательной программе среднего профессионального образования;

74. Положение о проведении смотра-конкурса на лучшую учебную аудиторию;

75. Положение о порядке и форме проведения итоговой аттестации по не имеющим государственной аккредитации образовательным программам;

76. Положение о демонстрационном экзамене;

77. Положение о хранении в архивах информации на бумажных и (или) электронных носителях о результатах освоения обучающимися образовательных программ и о поощрении обучающихся;

78. Кодекс этики и служебного поведения;

79. Положение о кураторе учебной группы;

80. Положение о порядке проведения дежурства;

81. Положение о контроле посещаемости обучающихся;

82. Положение о порядке применения к обучающимся мер дисциплинарного воздействия;

83. Положение о внутриакадемическом учёте обучающихся, нуждающихся в индивидуальной профилактической работе;

84. Правила внутреннего распорядка для обучающихся;

85. Положение о внешнем виде обучающихся;

86. Положение о клубной работе;

87. Положение о службе медиации (примирения);

88. Положение о портфолио;

89. Положение об учебных сборах и основах военной службы;

90. Положение о воинском учете;

91. Положение о добровольных объединениях обучающихся;

92. Положение о проведении ежегодного Фестиваля национальных культур «Вместе – целая страна»;

93. Положение о работе спортивных секций в Санкт-Петербургском государственном бюджетном профессиональном образовательном учреждении «Академия машиностроения имени Ж.Я. Котина»;

94. Положение о родительском собрании;

95. Положение о сдаче Всероссийского физкультурно-спортивного комплекса «Готов к труду и обороне»;

96. Положение о дополнительных гарантиях по социальной защите детей-сирот и детей, оставшихся без попечения родителей;

97. Положение об организации обслуживания горячим питанием обучающихся;

98. Положение об организации учебной и производственной практики;

99. Положение об учебной и производственной мастерской;

100. Положение о центре содействия трудоустройству выпускников;

101. Положение о порядке оказания платных образовательных услуг;

102. Положение об осуществлении образовательной деятельности по дополнительным образовательным программам и программам профессионального обучения;

103. Положение об основаниях и порядке снижения стоимости платных образовательных услуг;

104. Порядок действий учреждения и заказчика платных образовательных услуг при обнаружении заказчиком недостатков или существенного недостатка платных образовательных услуг;

105. Порядок информирования заказчика об оказании платных образовательных услуг;

106. Положение о режиме занятий обучающихся по программам профессионального обучения или дополнительного профессионального обучения;

107. Положение об организации проведения квалификационного экзамена для присвоения профессии рабочего или должности служащего;

108. Положение о порядке присвоения квалификации, заполнения, учёта и выдачи свидетельства, дубликата свидетельства о профессии рабочего, должности служащего;

109. Правила приёма граждан на обучение по программам профессионального обучения или дополнительным профессиональным программам;

110. Положение об ответственном лице за организацию работы по оказанию платных образовательных услуг;

111. Правила внутреннего трудового распорядка для работников учреждения;

112. Положение о порядке проведения аттестации руководящих работников (заместителей директора, руководителей структурных подразделений, заместителей руководителей структурных подразделений) учреждения;

113. Положение о порядке проведения аттестации педагогических работников;

114.Положение о внешнем виде работников учреждения;

115.Положение по защите персональных данных работников;

116.Положение об обработке персональных данных работников;

117.Положение о порядке работы по предотвращению конфликта интересов и при возникновении конфликта интересов педагогического работника при осуществлении им профессиональной деятельности;

118.Методическая инструкция порядок командирования работников;

119.Положение о мерах по предупреждению и противодействию коррупции;

120.Положение о стажировке педагогических работников;

121.Положение о поощрении работников учреждения;

122.Положение о добровольном медицинском страховании работников;

123.Положение о порядке действий администрации и педагогических работников СПб ГБПОУ «АМК» в случае обнаружения обучающегося, находящегося в болезненном состоянии;

124.Положение о ношении бейджа сотрудниками СПб ГБПОУ «АМК»;

125.Стандарты и процедуры, направленные на обеспечение добросовестной работы и поведения работников СПб ГБПОУ «АМК»;

126.Положение о медицинском кабинете;

127.Положение о работе с персональными данными работников;

128.Положение о конфликте интересов;

129.Правила приёма граждан на обучение в СПб ГБПОУ «АМК» на 2018-2019 учебный год;

130.Правила приёма граждан на обучение в СПб ГБПОУ «АМК» на 2019-2020 учебный год;

131.Положение о порядке формирования, ведения и хранения личных дел обучающихся;

132.Положение о порядке и основаниях перевода, отчисления и восстановления обучающихся;

133.Положение о порядке и случаях перехода лиц, обучающихся по образовательным программам среднего профессионального образования, с обучения с полным возмещением затрат на бюджетную основу;

134.Положение о порядке оформления возникновения, приостановления и прекращения отношений между СПб ГБПОУ «АМК» и обучающимися и (или) родителями (законными представителями) несовершеннолетних обучающихся;

135.Положение о миграционном учёте;

136.Положение о порядке предоставления рассрочки по оплате за обучение;

137.Положение об оплате труда работников учреждения;

138.Положение о внутреннем финансовом контроле;

139.Положение о стипендиальном обеспечении и других формах социальной поддержки обучающихся;

140.Правила ведения претензионной и исковой работы;

141.Порядок расчёта цен (тарифов) на платные образовательные услуги, оказываемые техникумом;

142.Положение о постоянно действующей комиссии по поступлению и выбытию активов;

143.Положение о Первой рабоче-студенческой газете «Невский машиностроитель»;

144.Положение о клубе «Журналист»;

145.Положение о разъездном характере работы;

146.Положение о системе управления охраной труда в СПб ГБПОУ «АМК»;

147.Положение о порядке проведения предварительных и периодических медицинских осмотров работников СПб ГБПОУ «АМК»;

148.Положение об организации обучения по охране труда и проверке знаний требований охраны труда в СПб ГБПОУ «АМК»;

149.Положение о порядке расследования и учёта несчастных случаев с обучающимися в СПб ГБПОУ «АМК»;

150.Положение о правилах парковки автотранспорта на территории СПб ГБПОУ «АМК»;

151.Положение об официальном веб-сайте СПб ГБПОУ «АМК»;

152.Положение об информационной безопасности информационных систем персональных данных в СПб ГБПОУ «НМТ»;

153.Требования к содержанию и оформлению внутренних нормативных документов;

154.Управление нормативными документами СМК;

155.Порядок подготовки служебных документов и ведения общего делопроизводства;

156.Порядок ведения договорной работы;

157.Порядок приёма на работу и проведения адаптации персонала;

158.Регламент взаимодействия структурных подразделений при проведении закупок товаров (работ, услуг);

159.Проведение внутренних аудитов качества;

160.Процессы системы менеджмента качества СПб ГБПОУ «АМК»;

161.Порядок ведения кадрового делопроизводства и учёта рабочего времени;

162.Руководство по качеству СПб ГБПОУ «АМК»;

163.Положение о приёме иностранных делегаций, групп и отдельных иностранных граждан;

164.Методическая инструкция о проведении маркетинговых исследований;

165.Методическая инструкция об управлении несоответствиями, коррекцией и корректирующими действиями;

166.Методическая инструкция о соблюдении процесса согласования и утверждения планов, отчётов подразделений СПб ГБПОУ «АМК»;

167.Методическая инструкция по оформлению презентации;

168.Методическая инструкция Управление рисками;

169.Положение о закупке товаров, работ, услуг СПб ГБПОУ «АМК».

В таблице 1 представлена информация о проверках образовательного учреждения за отчётный период.

Таблица 1

Информация о проверках образовательного учреждения за отчётный период

| № п/п | Наименование проверки (содержание) | Дата проверки | Проверяющий орган |
|---|---|---|---|
| 1 | 2 | 3 | 4 |
| 1 | Осуществления федерального государственного надзора за выполнением требований пожарной безопасности | 21.01.2019<br>30.01.2019 | Отдел надзорной деятельности и профилактической работы Невского района УНДиПР ГУ МЧС России по СПб |
| 2 | Документальная проверка обоснованности «Перечня льготных профессий», дающего право на досрочное назначение пенсии по старости | 11.03.2019-<br>12.03.2019 | УПФР в Невском р-не СПб |
| 3 | Проверка состояния воинского учёта и бронирования граждан РФ, прибывающих в запасе | 19.02.2019 | Военный комиссариат Невского района СПб |
| 4 | В рамках профессионально-общественной аккредитации проведена экспертиза основных образовательных программ СПО - программ подготовки специалистов среднего звена по специальностям:<br>15.02.08 «Технология машиностроения» и 15.02.04 «Специальные машины и устройства» | 20.03.2019 | Автономная некоммерческая организация «Агентство оценки и развития профессионального образования» (АНО «АОРПО») |

| № п/п | Наименование проверки (содержание) | Дата проверки | Проверяющий орган |
|---|---|---|---|
| 1 | 2 | 3 | 4 |
| 5 | Проверка соблюдения требований пожарной безопасности (Стачек, д.47) | 18.04.2019-24.04.2019 | Отдел надзорной деятельности и профилактической работы Кировского района УНДиПР ГУ МЧС России по СПб |
| 6 | Проверка передачи в автоматическом режиме извещений о пожаре от объекта защиты в ЦАСПИ | 06.05.2019-07.05.2019 | Ассоциация «Служба технической поддержки систем передачи извещений о пожаре |
| 7 | Осуществление федерального государственного надзора за выполнением требований пожарной безопасности | 21.05.2019-22.05.2019 | Отдел надзорной деятельности и профилактической работы Невского района УНДиПР ГУ МЧС России по СПб |
| 8 | Исполнение условий договора от 11.03.2019 №0150/2019 по обучению безработных граждан по профессии «Оператор станков с программным управлением» | 14.05.2019-15.05.2019 | СПб АУ «Центр занятости населения Санкт-Петербурга» |
| 9 | Исполнение условий договора от 09.04.2019 №0263/2019 о повышении квалификации работников организации по профессии «Оператор станков с программным управлением» | 04.06.2019 | Агентство занятости населения Колпинского района СПб |
| 10 | Проверка системы менеджмента качества в СПб ГБПОУ «АМК» | 06.11.2019-08.11.2019 | Ассоциация по сертификации «Русский Регистр» |
| 11 | Обследование Учебно-производственного факультета (Прогонная, д.7, литер М), для лицензирования образовательной деятельности после открытия | 05.11.2019 | Восточный территориальный отдел Управления Роспотребнадзора по СПб |
| 12 | Обследование Учебно-производственного факультета (Прогонная, д.7, литер А), для лицензирования образовательной деятельности после открытия | 06.11.2019 | Восточный территориальный отдел Управления Роспотребнадзора по СПб |
| 13 | Проверка исполнения условий договора от 21.08.2019 №0594/2019 по обучению лица предпенсионного возраста по программе переподготовки по профессии «Токарь» | 11.11.2019 | СПб АУ «Центр занятости населения Санкт-Петербурга» |
| 14 | Проведена оценка уровня организации социального питания | 20.11.2019-09.12.2019 | Управление социального питания СПб |
| 15 | Проверка исполнения условий договора от 19.11.2019 №0902/2019 по программе повышения квалификации «Управление проектами в среднем профессиональном | 05.12.2019 | СПб АУ «Центр занятости населения Санкт-Петербурга» |

| № п/п | Наименование проверки (содержание) | Дата проверки | Проверяющий орган |
|---|---|---|---|
| 1 | 2 | 3 | 4 |
| | образовании в области машиностроения» | | |
| 16 | Проверка объекта СПб, ул. Бабушкина, д.119, литера А | 13.12.2019 | Отдел надзорной деятельности и профилактической работы Невского района УНДиПР ГУ МЧС России по СПб |
| 17 | Проверка фактического исполнения контракта от 20.11.2019 №0372100015519000095 на поставку станка | 20.12.2019 | Комитет государственного финансового контроля Правительства Санкт-Петербурга |

## 2. ИНФОРМАЦИЯ ОБ УСТРАНЕНИИ НЕДОСТАТКОВ, ВЫЯВЛЕННЫХ В ХОДЕ САМООБСЛЕДОВАНИЯ В 2019 ГОДУ

Информация об устранении недостатков, выявленных в ходе самообследования в 2019 году, представлена в таблице 2.

Таблица 2

| Выявленные недостатки (проблемы) | Причины недостатков (проблем) | Принятые меры | Результаты принятых мер |
|---|---|---|---|
| 1 | 2 | 3 | 4 |
| Недостатки не выявлены | | | |

## 3. СИСТЕМА УПРАВЛЕНИЯ ОРГАНИЗАЦИИ

Управление Учреждением осуществляется в соответствии с законодательством Российской Федерации и Уставом СПб ГБПОУ «АМК».

В Учреждении устанавливаются следующие коллегиальные органы управления:

- Общее собрание;
- Управляющий совет;
- Педагогический совет;
- Студенческий совет;
- другие Советы и комиссии.

Общее собрание созывается по мере необходимости, но не реже одного раза в год. В его состав входят все участники образовательного процесса - работники, педагоги, обучающиеся и их родители (законные представители).

Управляющий совет формируется из числа работников Учреждения, занимающих руководящие должности, иных лиц, избираемых Общим собранием из числа работников Учреждения. Заседания Управляющего совета проводятся по мере необходимости и оформляются протоколом.

Свою работу Управляющий совет строит на основе Положения об Управляющем совете.

К компетенции Управляющего совета относятся следующие вопросы:

- принятие мер по выполнению плановых документов по подготовке, переподготовке и повышению квалификации квалифицированных рабочих или служащих и специалистов среднего звена со средним профессиональным образованием и организация их реализации;
- решение вопросов развития Учреждения и совершенствования его учебно-материальной базы;
- обсуждение персонального состава аттестационной комиссии Учреждения;
- рассмотрение предложений о предоставлении к награждению педагогических и других работников Учреждения государственными наградами и другими видами поощрений, установленных для работников образования;
- заслушивание отчётов членов коллектива, администрации Учреждения о ходе выполнения планов развития Учреждения, результатах деятельности и принятие соответствующих решений;
- рассмотрение адресованных Управляющему совету заявлений обучающихся, работников Учреждения и других лиц, касающихся деятельности Учреждения, и принятие соответствующих решений;

- регулирование в Учреждении деятельности общественных (в том числе молодёжных) организаций, разрешённых законодательством Российской Федерации;

- рассмотрение и принятие локальных нормативных документов, касающихся административно-хозяйственной и финансовой работы Учреждения, а также Положения о работе комиссий и Правил приёма на обучение;

- рассмотрение вопросов мотивации труда, порядка премирования, установления доплат (социальных льгот) работникам и обучающимся Учреждения, в том числе директору.

Для обеспечения коллегиальности в решении вопросов учебно-методической и воспитательной работы, физического воспитания обучающихся, преподавателей в Учреждении действует Педагогический совет, объединяющий педагогических и других работников Учреждения, непосредственно участвующих в обучении и воспитании обучающихся. Состав и деятельность Педагогического совета определяются Положением о Педагогическом совете, утверждённом директором Учреждения.

Порядок организации деятельности Педагогического совета:

- заседания Педагогического совета проводятся в соответствии с планом работы Учреждения;

- повестка дня заседания Педагогического совета планируется Руководителем;

- заседание Педагогического совета считается правомочным, если в нем участвует более половины общего числа членов Педагогического совета;

- председателем Педагогического совета является Руководитель Учреждения или один из его заместителей. Секретарь Педагогического совета избирается из числа членов Педагогического совета открытым голосованием сроком на один год;

- секретарь Педагогического совета ведёт протокол, который подписывается председателем и секретарём Педагогического совета;

- протоколы Педагогического совета хранятся в Учреждении.

К компетенции Педагогического совета относится:

- утверждение образовательных программ и учебных планов, рабочих программ учебных дисциплин, годовых календарных учебных графиков;

- утверждение годового плана приёма и выпуска обучающихся, определение порядка приёма и требований к поступающим;

- разработка и утверждение правил внутреннего распорядка для обучающихся.

В целях совершенствования качества обучения и воспитания обучающихся, методической работы, повышения педагогического мастерства преподавателей созданы Методический совет, Библиотечный совет, Совет кураторов, Совет ветеранов и кафедры по

направлениям – общеобразовательных дисциплин, технических дисциплин, социально-экономических дисциплин, тарификационная комиссия.

Руководство кафедрами осуществляют заведующие, назначаемые директором из числа наиболее опытных преподавателей.

# Организационная структура СПб ГБПОУ «АМК»

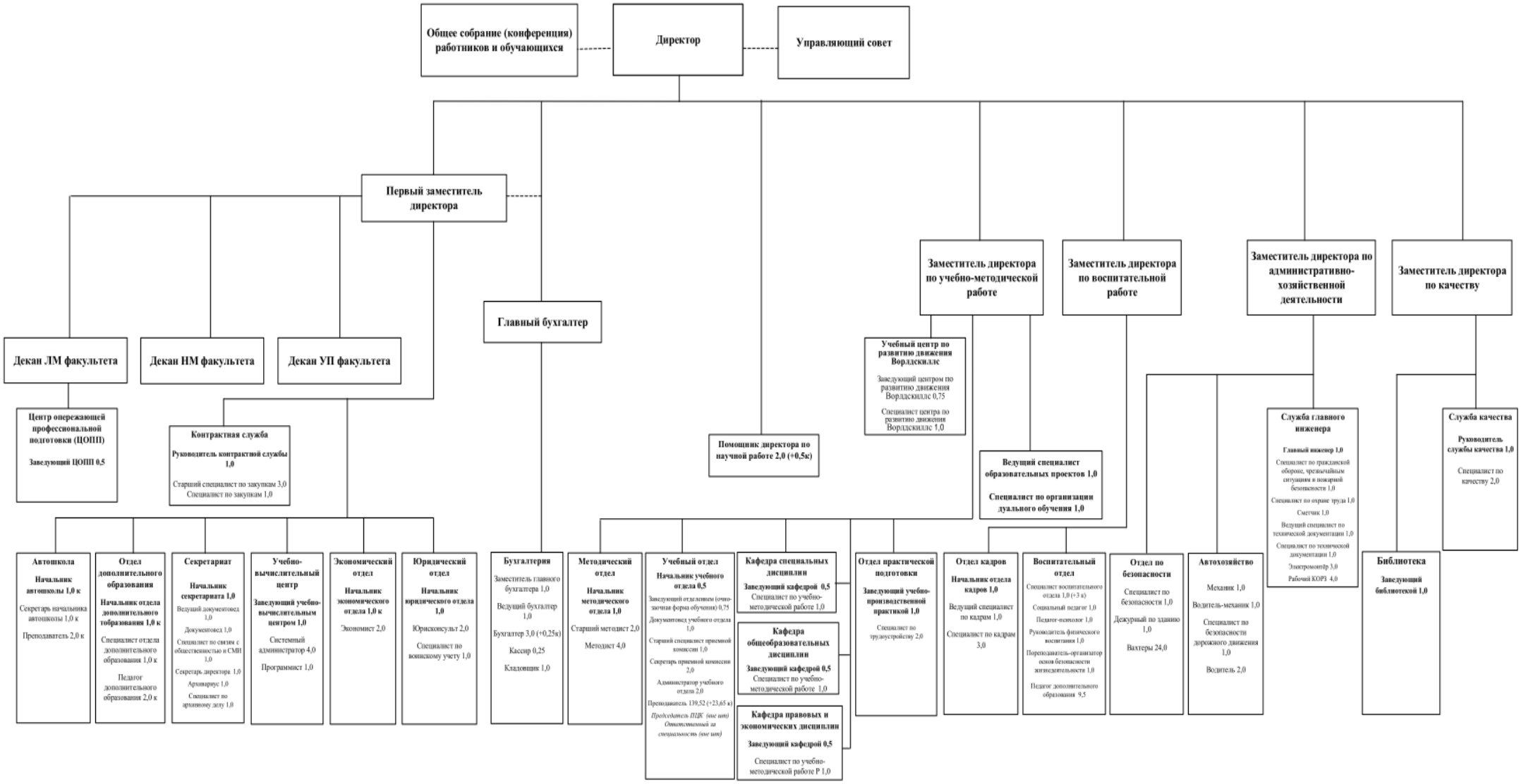

# Организационная структура
# Ленинградского машиностроительного факультета

**(пр. Стачек, 47, Прогонная, 7А, 7М)**

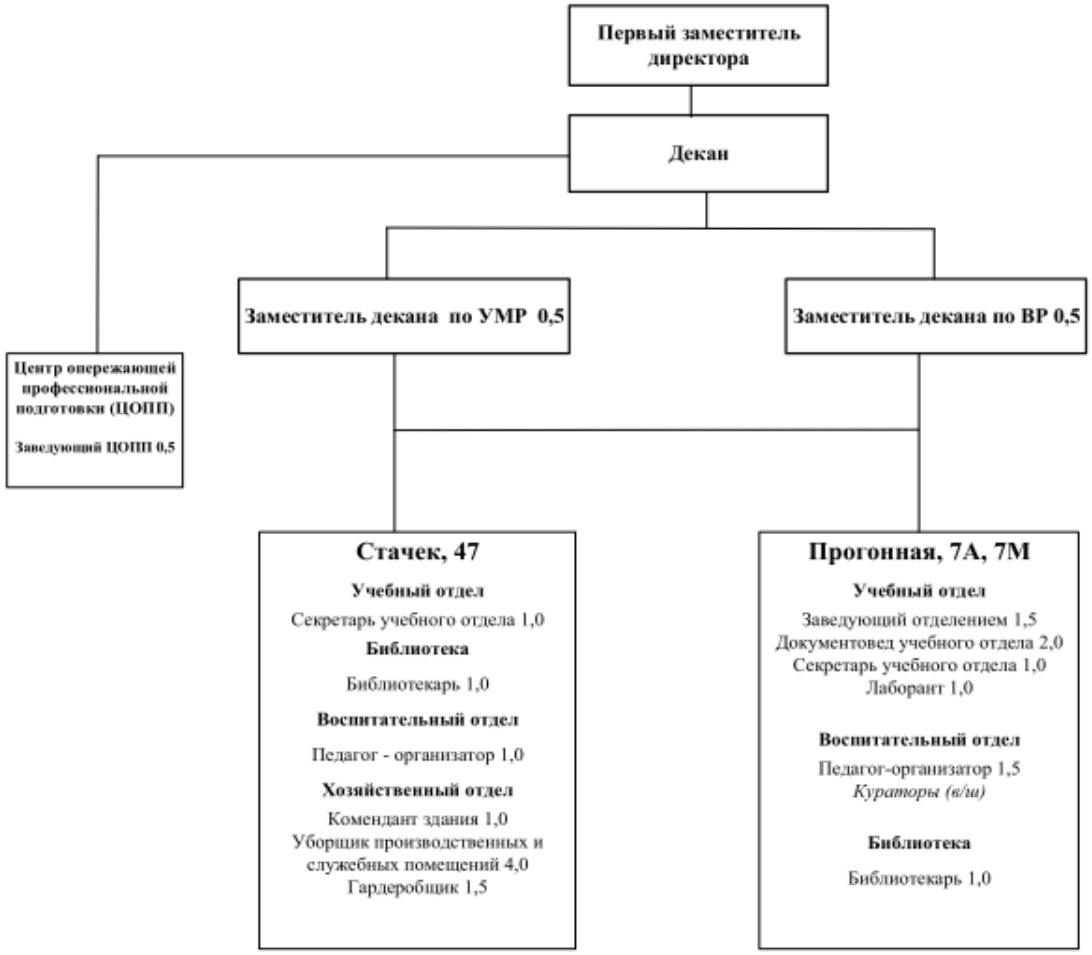

# Организационная структура
# Невского машиностроительного факультета

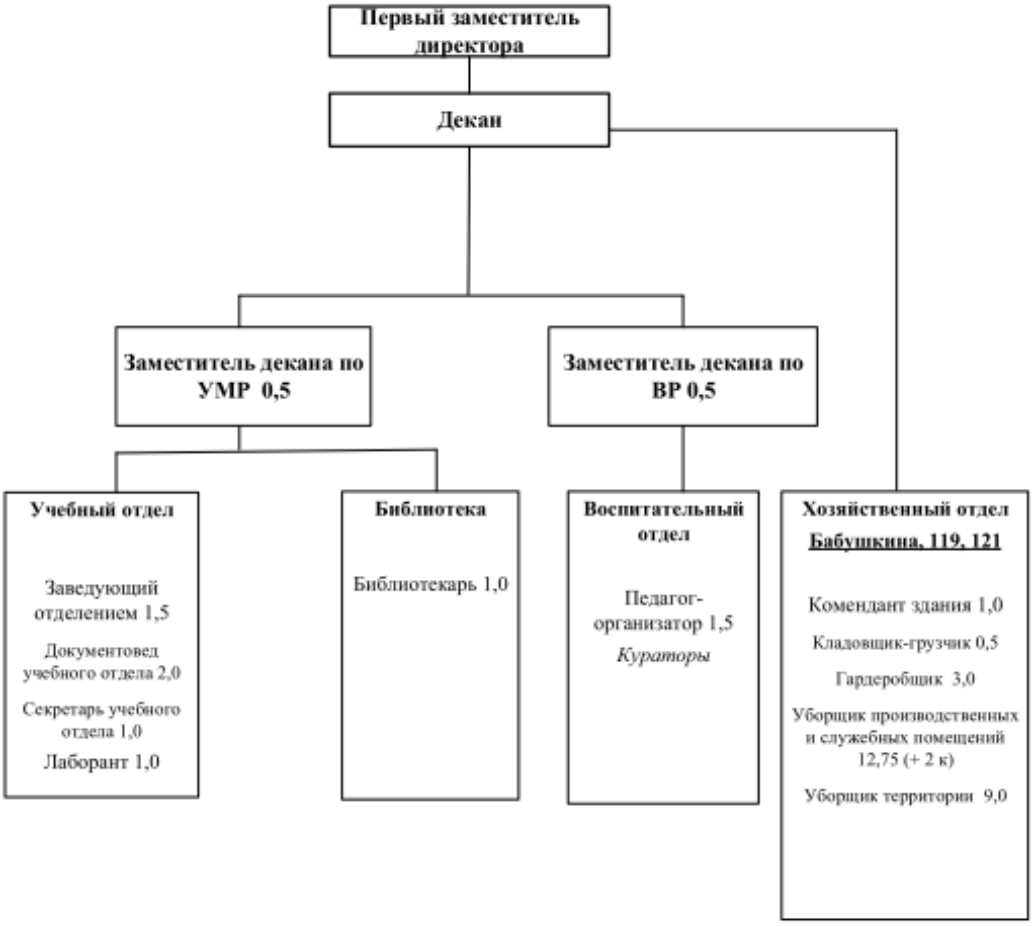

# Организационная структура
# Учебно-производственного факультета

## 4. СОДЕРЖАНИЕ И КАЧЕСТВО ПОДГОТОВКИ ОБУЧАЮЩИХСЯ

Структура подготовки специалистов в Учреждении сориентирована на удовлетворение потребности в кадрах Северо-Западного региона. Структура подготовки в Учреждении состоит на базе основного общего образования, среднего общего образования.

Подготовка специалистов ведётся в соответствии с действующей лицензией по 14 профессиональным образовательным программам. Перечень образовательных программ среднего профессионального образования представлен в таблице 3. Перечень программ дополнительного профессионального обучения и программ профессионального обучения представлен в таблице 4.

Образовательная деятельность в Учреждении организована в соответствии с требованиями Федеральных государственных образовательных стандартов (ФГОС) по специальностям и профессиям среднего профессионального образования (СПО).

Учреждением реализуются основные профессиональные образовательные программы (ОПОП), программы подготовки специалистов среднего звена (ППССЗ), программа подготовки квалифицированных рабочих, служащих (ППКРС).

Работодатели, с которыми сотрудничает Учреждение, участвуют в разработке/корректировке ОПОП, ППССЗ, ППКРС, рабочих программ профессиональных модулей (ПМ). Работодатели, участвовавшие в разработке и согласовании ОП СПО представлены в таблице 5.

Учитывая рекомендации ведущих предприятий, а также ориентируясь на региональные потребности, в связи с введением ФГОС 3+ и ТОП 50 в 2018/2019 учебном году организовано обучение по основным профессиональным программам подготовки специалистов среднего звена (ППССЗ): 15.02.09 Аддитивные технологии, 15.02.12 Монтаж, техническое обслуживание и ремонт промышленного оборудования (по отраслям) (ТОП-50), 40.02.03 Право и судебное администрирование; в 2019-2020 начата подготовка по основной профессиональной образовательной программе подготовки квалифицированных рабочих и служащих 15.01.31 Мастер контрольно-измерительных приборов и автоматики.

По программе подготовки квалифицированных рабочих, служащих (ППКРС) 15.01.32 Оператор станков с программным управлением осуществлён набор на дуальную форму обучения.

Приём обучающихся на 1 курс на базе основного общего образования представлен в таблице 7.

В таблице 8 представлен приём обучающихся на 1 курс на базе среднего общего образования.

Победители и призёры олимпиад, конкурсов профессионального мастерства регионального, федерального и международного уровней показаны в таблице 9.

Таблица 3

Перечень образовательных программ среднего профессионального образования

| № п/п | Код ОП СПО | Наименование ОП СПО | Уровень подготовки | Квалификация | Нормативный срок обучения | Срок действия государственной аккредитации |
|---|---|---|---|---|---|---|
| 1 | 2 | 3 | 4 | 5 | 6 | 7 |
| 1. Программы подготовки специалистов среднего звена | | | | | | |
| 1. | УГС 15.00.00 МАШИНОСТРОЕНИЕ | | | | | |
| 1.1 | 15.02.04 | Специальные машины и устройства | Базовый | Техник | на базе основного общего образования 3 года 10 месяцев | 27.05.2020 |
| 1.2 | 15.02.08 | Технология машиностроения | Базовый | Техник | на базе основного общего образования 3 года 10 месяцев | 27.05.2020 |
| 1.3 | 15.02.09 | Аддитивные технологии | - | Техник-технолог | на базе основного общего образования 3 года 10 месяцев | 27.05.2020 |
| 1.4 | 15.02.12 | Монтаж, техническое обслуживание и ремонт промышленного оборудования (по отраслям) | - | Техник-механик | на базе основного общего образования 3 года 10 месяцев | 27.05.2020 |
| 2 | УГС 22.00.00 ТЕХНОЛОГИИ МАТЕРИАЛОВ | | | | | |
| 2.1 | 22.02.05 | Обработка металлов давлением | Базовый | Техник | на базе основного общего образования 3 года 10 месяцев | 27.05.2020 |
| 2.2 | 22.02.06 | Сварочное производство | Базовый | Техник | на базе основного общего образования 3 года 10 месяцев | 27.05.2020 |
| 2.3 | 22.02.07 | Порошковая металлургия, композиционные материалы, покрытия | Базовый | Техник | на базе основного общего образования 3 года 10 месяцев | 27.05.2020 |
| 3 | УГС 23.00.00 ТЕХНИКА И ТЕХНОЛОГИИ НАЗЕМНОГО ТРАНСПОРТА | | | | | |
| 3.1 | 23.02.02 | Автомобиле- и тракторостроение | Базовый | Техник | на базе основного общего образования 3 года 10 месяцев | 27.05.2020 |

| № п/п | Код ОП СПО | Наименование ОП СПО | Уровень подготовки | Квалификация | Нормативный срок обучения | Срок действия государственной аккредитации |
|---|---|---|---|---|---|---|
| 4 | УГС 38.00.00 ЭКОНОМИКА И УПРАВЛЕНИЕ | | | | | |
| 4.1 | 38.02.01 | Экономика и бухгалтерский учет (по отраслям) (ТОП-50) | - | Бухгалтер | на базе основного общего образования 2 года 10 месяцев | 27.05.2020 |
| 4.2 | 38.02.01 | Экономика и бухгалтерский учет (по отраслям) | Базовый | Бухгалтер | на базе основного общего образования 2 года 10 месяцев | 27.05.2020 |
| 4.3 | 38.02.03 | Операционная деятельность в логистике | Базовый | Операционный логист | на базе основного общего образования 2 года 10 месяцев | 27.05.2020 |
| 5 | УГС 40.00.00 ЮРИСПРУДЕНЦИЯ | | | | | |
| 5.1 | 40.02.01 | Право и организация социального обеспечения | Базовый | Юрист | на базе основного общего образования 2 года 10 месяцев | 27.05.2020 |
| 5.2 | 40.02.03 | Право и судебное администрирование | Базовый | Специалист по судебному администрированию | на базе основного общего образования 2 года 10 месяцев | 27.05.2020 |
| 2. Программы подготовки квалифицированных рабочих, служащих | | | | | | |
| 1 | УГП (код, наименование) УГП 15.00.00 МАШИНОСТРОЕНИЕ | | | | | |
| 1.1 | 15.01.31 | Мастер контрольно-измерительных приборов и автоматики | Х | Наладчик контрольно-измерительных приборов и автоматики, слесарь по контрольно-измерительным приборам и автоматике. | на базе основного общего образования 3 года 10 месяцев | 27.05.2020 |
| 1.2 | 15.01.32 | Оператор станков с программным управлением | Х | Оператор станков с программным управлением, | на базе основного общего образования 2 года 10 месяцев | 27.05.2020 |

| № п/п | Код ОП СПО | Наименование ОП СПО | Уровень подготовки | Квалификация | Нормативный срок обучения | Срок действия государственной аккредитации |
|---|---|---|---|---|---|---|
| | | | | станочник широкого профиля | | |
| 1.3 | 15.01.32 | Оператор станков с программным управлением | X | Оператор станков с программным управлением станочник широкого профиля | на базе среднего общего образования 10 месяцев | 27.05.2020 |

Таблица 4

Перечень программ дополнительного профессионального обучения
и программ профессионального обучения

| № п/п | Наименование программы (Код и наименование профессии, должности служащего) | Форма обучения | Трудоёмкость программы (в часах) | Документ, выдаваемый лицам, освоившим программу |
|---|---|---|---|---|
| 1 | 2 | 3 | 4 | 5 |
| | **1. Программы дополнительного профессионального образования** | | | |
| | 1.1 Программы повышения квалификации | | | |
| 2 | Управление проектами в среднем профессиональном образовании в области машиностроения | Очно-заочная | 64 | Удостоверение о повышении квалификации |
| | 1.2 Программы профессиональной переподготовки | | | |
| 3 | Специальность "Технология машиностроения" | Очно-заочная | 350 | Диплом о профессиональной переподготовки |
| | **2. Программы профессионального обучения** | | | |
| | 2.1 Программы переподготовки рабочих и служащих | | | |
| 4 | Наладчик станков и манипуляторов с программным управлением | Очно-заочная | 72 | свидетельство о профессии рабочего |
| 5 | Оператор станков с программным управлением | Очно-заочная | 584 | свидетельство о профессии рабочего |
| 6 | Токарь | Очно-заочная | 240 | свидетельство о профессии рабочего |
| 7 | Фрезеровщик | Очно-заочная | 240 | свидетельство о профессии рабочего |
| 8 | Контролер кузнечно-прессовых работ | Очно-заочная | 160 | свидетельство о профессии рабочего |
| | 2.2 Программы повышения квалификации рабочих и служащих | | | |
| 9 | Оператор станков с программным управлением | Очно-заочная | 40 | свидетельство о профессии рабочего |
| 10 | Оператор станков с программным управлением | Очно-заочная | 160 | свидетельство о профессии рабочего |
| | 2.3 Программы профессиональной подготовки по профессиям рабочих, должностям служащих | | | |
| 11 | Оператор станков с программным управлением | Очно-заочная | 120 | свидетельство о профессии рабочего |

| № п/п | Наименование программы (Код и наименование профессии, должности служащего) | Форма обучения | Трудоёмкость программы (в часах) | Документ, выдаваемый лицам, освоившим программу |
|---|---|---|---|---|
| 1 | 2 | 3 | 4 | 5 |
| 12 | Оператор станков с программным управлением | Очно-заочная | 72 | свидетельство о профессии рабочего |
| 13 | Термист | Очно-заочная | 160 | свидетельство о профессии рабочего |
| 14 | Штамповщик | Очно-заочная | 160 | свидетельство о профессии рабочего |

Таблица 5

Работодатели, участвовавшие в разработке и согласовании ОП СПО

| № п/п | Код ОП СПО | Наименование ОП СПО | Реквизиты работодателей участвовавших в разработке и согласовании ОП СПО |
|---|---|---|---|
| 1 | 2 | 3 | 4 |
| | УГС/УГП (код, наименование) | | |
| 1 | 38.02.03 | 38.00.00 Экономика и управление | ООО «Балтика -Транс». Адрес: СПб, Большой проспект ПС, д. 18, к. лит. А |
| 2 | 38.02.01 | 38.00.00 Экономика и управление | ФНС России МФНС по Санкт-Петербургу № 24, Дальневосточный пр., д. 78 |
| 3 | 22.02.06 | 22.00.00 Технологии материалов | ПАО «Кировский завод», СПб, пр. Стачек, д. 47 |
| 4 | 22.02.05 | 22.00.00 Технологии материалов | ПАО «Кировский завод», СПб, пр. Стачек, д. 47 |
| 5 | 22.02.07 | 22.00.00 Технологии материалов | АО «ГОЗ Обуховский завод», СПб, пр. Обуховской Обороны, д.120 |
| 6 | 15.02.12 | 15.00.00 Машиностроение | ПАО «Кировский завод», СПб, пр. Стачек, д. 47 |
| 7 | 15.02.04 | 15.00.00 Машиностроение | ПАО «Кировский завод», СПб, пр. Стачек, д. 47 |
| 8 | 15.02.08 | 15.00.00 Машиностроение | ПАО «Кировский завод», СПб, пр. Стачек, д. 47 |
| | 15.01.31 | 15.00.00 Машиностроение | ООО «Балт-систем» 198206, г. Санкт-Петербург, Петергофское шоссе д.73 |
| 9 | 15.01.32 | 15.00.00 Машиностроение | АО «Петербургский тракторный завод», СПб, пр. Стачек, д. 47 |
| 10 | 15.02.09 | 15.00.00 Машиностроение | АО «ГОЗ Обуховский завод», СПб, пр. Обуховской Обороны, д.120 |
| 11 | 23.02.02 | 23.00.00 Техника и технологии наземного транспорта | ПАО «Кировский завод», СПб, пр. Стачек, д. 47 |
| 12 | 40.02.01 | 40.00.00 Юриспруденция | Администрация Невского района СПб, 192131, Санкт-Петербург, пр-т Обуховской обороны, дом 163 |
| 13 | 40.02.03 | 40.00.00 Юриспруденция | Администрация Невского района СПб, 192131, Санкт-Петербург, пр-т Обуховской обороны, дом 163 |

Таблица 6

Контингент обучающихся, обучающихся по основным профессиональным программам
по состоянию на 31.12.2019

| № п/п | Код | Наименование специальности (профессии) | Форма обучения | | | | Всего |
|---|---|---|---|---|---|---|---|
| | | | очная | | очно-заочная/заочная | | |
| | | | за счёт бюджетных ассигнований | с полным возмещением стоимости обучения | за счёт бюджетных ассигнований | с полным возмещением стоимости обучения | |
| 1 | 2 | 3 | 4 | 5 | 6 | 7 | 8 |
| | УГС/УГП (код, наименование) | | | | | | |
| 1 | 15.01.31 | Мастер контрольно-измерительных приборов и автоматов | 25 | 0 | / | / | 25 |
| 2 | 15.01.32 | Оператор станков с программным управлением | 87 | 2 | | | 89 |
| 3 | 15.02.04 | Специальные машины и устройства | 89 | 1 | | | 90 |
| 4 | 15.02.08 | Технология машиностроения | 241 | 30 | 67/0 | 2/94 | 434 |
| 5 | 15.02.09 | Аддитивные технологии | 74 | 27 | | | 101 |
| 6 | 15.02.12 | Монтаж, техническое обслуживание и ремонт промышленного оборудования | 49 | 0 | | | 49 |
| 7 | 22.02.05 | Обработка металлов давлением | 72 | | | | 72 |
| 8 | 22.02.06 | Сварочное производство | 76 | | | | 76 |
| 9 | 22.02.07 | Порошковая металлургия, композиционные материалы, покрытия | 76 | 1 | | | 77 |
| 10 | 23.02.02 | Автомобиле- и тракторостроение | 236 | 11 | 46/0 | 2/16 | 311 |

| № п/п | Код | Наименование специальности (профессии) | Форма обучения | | | | Всего |
|---|---|---|---|---|---|---|---|
| | | | очная | | очно-заочная/заочная | | |
| | | | за счёт бюджетных ассигнований | с полным возмещением стоимости обучения | за счёт бюджетных ассигнований | с полным возмещением стоимости обучения | |
| 1 | 2 | 3 | 4 | 5 | 6 | 7 | 8 |
| 11 | 38.02.01 | Экономика и бухгалтерский учёт (по отраслям) | 74 | 9 | 0/0 | 0/15 | 98 |
| 12 | 38.02.03 | Операционная деятельность в логистике | 75 | 64 | 0/0 | 0/24 | 163 |
| 13 | 40.02.01 | Право и организация социального обеспечения | 50 | 87 | 0/0 | 0/13 | 150 |
| 14 | 40.02.03 | Право и судебное администрирование | 0 | 39 | | | 39 |
| Итого: | | | 1224 | 271 | 113/0 | 4/162 | 1774 |

Таблица 7

Приём обучающихся на 1 курс на базе основного общего образования

| № п/п | Код | Наименование специальности (профессии) | Форма обучения | | | | | | | | | | Всего зачислено |
|---|---|---|---|---|---|---|---|---|---|---|---|---|---|
| | | | очная | | | | | очно-заочная/заочная | | | | | |
| | | | за счет бюджетных ассигнований | | | с полным возмещением стоимости обучения | | за счёт бюджетных ассигнований | | | с полным возмещением стоимости обучения | | |
| | | | контр. цифры приема | зачислено | средний балл аттестата | зачислено | средний балл аттестата | контр. цифры приёма | зачислено | средний балл аттестата | зачислено | средний балл аттестата | |
| 1 | 2 | 3 | 4 | 5 | 6 | 7 | 8 | 9 | 10 | 11 | 12 | 13 | 14 |
| | УГС/УГП (код, наименование) | | | | | | | | | | | | |
| 1 | 15.02.04 | Специальные машины и устройства | 25 | 25 | 3,72 | - | | / | / | / | / | / | 25 |
| 2 | 15.02.08 | Технология машиностроения | 50 | 50 | 3,9 | 18 | 3,5 | | | | | | 68 |
| 3 | 15.02.09 | Аддитивные технологии | 50 | 50 | 4 | 13 | 3,5 | | | | | | 43 |
| 4 | 15.02.12 | Монтаж, техническое обслуживание и ремонт промышленного оборудования (по отраслям) | 25 | 25 | 3,53 | | | | | | | | 25 |
| 5 | 15.01.31 | Мастер контрольно-измерительных приборов и автоматики | 25 | 25 | 3,4 | | | | | | | | 25 |
| 6 | 15.01.32 | Оператор станков с программным управлением | 25 | 25 | 3,75 | | | | | | | | 25 |

| № п/п | Код | Наименование специальности (профессии) | Форма обучения | | | | | | | | | | Всего зачислено |
|---|---|---|---|---|---|---|---|---|---|---|---|---|---|
| | | | очная | | | | | очно-заочная/заочная | | | | | |
| | | | за счет бюджетных ассигнований | | | с полным возмещением стоимости обучения | | за счёт бюджетных ассигнований | | | с полным возмещением стоимости обучения | | |
| | | | контр. цифры приема | зачислено | средний балл аттестата | зачислено | средний балл аттестата | контр. цифры приёма | зачислено | средний балл аттестата | зачислено | средний балл аттестата | |
| 1 | 2 | 3 | 4 | 5 | 6 | 7 | 8 | 9 | 10 | 11 | 12 | 13 | 14 |
| 7 | 22.02.05 | Обработка металлов давлением | 25 | 25 | 3,5 | | | | | | | | 25 |
| 8 | 22.02.06 | Сварочное производство | 25 | 25 | 3,6 | | | | | | | | 25 |
| 9 | 22.02.07 | Порошковая металлургия, композиционные материалы, покрытия | 25 | 25 | 3,5 | | | | | | | | 25 |
| 10 | 23.02.02 | Автомобиле- и тракторостроение | 50 | 50 | 3,87 | | | | | | | | 50 |
| 11 | 38.02.01 | Экономика и бухгалтерский учет (по отраслям) | 25 | 25 | 4 | | | | | | | | 25 |
| 12 | 38.02.03 | Операционная деятельность в логистике | 25 | 25 | 4 | 25 | 3,8 | | | | | | 50 |
| 13 | 40.02.01 | Право и организация социального обеспечения | 25 | 25 | 4 | 25 | 3,8 | | | | | | 50 |
| 14 | 40.02.03 | Право и судебное администрирование | | | | 25 | 3,56 | / | / | / | / | / | 25 |
| Итого: | | | 400 | 400 | 3,75 | 106 | 3,63 | / | / | / | / | / | 486 |

Таблица 8

Прием обучающихся на 1 курс на базе среднего общего образования

| № п/п | Код | Наименование специальности (профессии) | Форма обучения | | | | | | | | | | Всего зачислено |
|---|---|---|---|---|---|---|---|---|---|---|---|---|---|
| | | | очная | | | | | очно-заочная/заочная | | | | | |
| | | | за счет бюджетных ассигнований | | | с полным возмещением стоимости обучения | | за счет бюджетных ассигнований | | | с полным возмещением стоимости обучения | | |
| | | | контр. цифры приема | зачислено | средний балл аттестата | зачислено | средний балл аттестата | контр. цифры приема | зачислено | средний балл аттестата | зачислено | средний балл аттестата | |
| 1 | 2 | 3 | 4 | 5 | 6 | 7 | 8 | 9 | 10 | 11 | 12 | 13 | 14 |
| | УГС/УГП (код, наименование) | | | | | | | | | | | | |
| 1 | 15.01.32 | Оператор станков с программным управлением | 25 | 25 | 3,6 | | | | | | | | 25 |
| 2 | 15.02.08 | Технология машиностроения | | | | | | 15 | 15 | 4 | 24 | 3,8 | 15 |
| 3 | 23.02.02 | Автомобиле-и тракторостроение | | | | | | | | | 8 | 3,8 | 8 |
| 4 | 38.02.01 | Экономика и бухгалтерский учет (по отраслям) | | | | | | | | | 8 | 3,8 | 8 |
| 5 | 38.02.03 | Операционная деятельность в логистике | | | | | | | | | 8 | 3,9 | 8 |
| 6 | 40.02.01 | Право и организация социального обеспечения | | | | | | | | | 7 | 3,8 | 7 |
| Итого: | | | 25 | 25 | 3,6 | - | - | 15 | 15 | 4 | 55 | 3,8 | 71 |

Таблица 9

Победители и призеры олимпиад, конкурсов профессионального мастерства регионального, федерального и международного уровней

| № п/п | Наименование олимпиады (конкурса) | Дата участия в конкурсе | Результат участия | Документ, подтверждающий факт участия | Фамилия, имя, отчество участника(ов) |
|---|---|---|---|---|---|
| 1 | 2 | 3 | 4 | 5 | 6 |
| 1 | Международный уровень | | | | |
| 1.1 | Международная научно-практическая конференция «Актуальные проблемы законодательного регулирования миграционных процессов на территории государств-участников СНГ» | 25.10.2019 | | | |
| 1.2 | Международная олимпиада «Вектор развития: управление персоналом» | Декабрь 2019 | | Сертификат | Черняева К.Н., Чалая А.М., Рыжкина М.И., Мороз К.В.. |
| 1.3 | Международная олимпиада «Вектор развития: правовое обеспечение профессиональный деятельности» | Декабрь 2019 | | Сертификат | Черняева К.Н., Рыжкина М.И., Мороз К.В. |
| 1.4 | Международная олимпиада «Вектор развития: документационное обеспечение управления» | Декабрь 2019 | | Сертификат | Черняева К.Н., Рыжкина М.И., Мороз К.В. |
| 1.5 | Международная олимпиада по информатике для студентов | 13.11.2019 | 2 место | Сертификат | Краснов М.Г., Бараненко Д.В. |
| 1.6 | Международный конкурс по биологии «Царство грибов и растений» | | 1 место | Сертификат | Ильин Р.И. |
| 1.7 | VII Международная олимпиада «Интеллектуал» (химия). | 11.12.2019 | 3 место | Сертификат | Широких П.А. |
| 1.8 | XVI Международная олимпиада по основам наук (английский язык). | Январь-февраль 2020 | | Сертификат | Михайлов Ю.М. |
| 1.9 | Международная научно-практическая конференция «Современные технологии обеспечения качества профессионального образования в условиях введения и | 04.02.2020 | | Приказ от 31.01.2020 №37; Сертификат | Жданов В.О. |

| № п/п | Наименование олимпиады (конкурса) | Дата участия в конкурсе | Результат участия | Документ, подтверждающий факт участия | Фамилия, имя, отчество участника(ов) |
|---|---|---|---|---|---|
| 1 | 2 | 3 | 4 | 5 | 6 |
| | реализации ФГОС СПО нового поколения» | | | | |
| 1.10 | II Международная конференция по вопросам монтажа «А ну-ка, взяли! И подняли…» | 29.01.19 | 2 место | Диплом | Арефьев С, |
| | | | 3 место | | Куликовских К., Грищенко Н |
| 1.11 | Международная очно-дистанционной научно-практической конференции обучающихся «Перспективные производственные технологии: от идеи к реализации». | 29.03.2019 | 1 место | Диплом | Кумпиневский А. Смиронва А. |
| | | | 2 место | | Одегов А. |
| | | | 3 место | | Грабовой В., Буйнова А., Бикеев Д., Зайцев А. Грищенко Н., Куликовских К., Герасимова Н., Суханова Р. |
| 2 | Федеральный уровень | | | | |
| 2.1 | Всероссийская олимпиада «Время знаний» | 20.09.2019 | 1 место | Сертификат | Альков А.А. |
| 2.2 | Всероссийская онлайн-олимпиада по основам теории права на образовательном портале Источник | 23.09.2019 | 1 место | Сертификат | Березин И.А. |
| 2.3 | Всероссийский экономический диктант «Сильная экономика - процветающая Россия» | 09.10.2019 | | Приказ от 07.10.2019 №525 | |
| 2.4 | Всероссийская олимпиада по праву. | 23.10.2019 | 1 место | Сертификат | Субботина Т.А. |
| 2.5 | Всероссийская олимпиада по дисциплине «Трудовое право» | 24.10.2019 | | Сертификат | Мороз К.В., Черняева К.Н., Назаров Н.И., Джабраилов Л.Н., Швицев А.Д. |

| № п/п | Наименование олимпиады (конкурса) | Дата участия в конкурсе | Результат участия | Документ, подтверждающий факт участия | Фамилия, имя, отчество участника(ов) |
|---|---|---|---|---|---|
| 1 | 2 | 3 | 4 | 5 | 6 |
| 2.6 | III Всероссийская олимпиада «Охрана труда» | 16.10.2019-22.10.2019 | | Приказ от 07.10.2019 №525;<br>Сертификат | Бабаева В.В.,<br>Голодникова А.А.,<br>Ефимова В.А.,<br>Рыжкина М.И. |
| 2.7 | Конкурс «Мое дело» | 25.10.2019 | | Приказ от 07.10.2019 №525 | Сорокин М.О.,<br>Артемичева Е.Д. |
| 2.8 | Конкурс «Мой выбор - моя профессия» | 25.10.2019 | 2 место | Приказ от 07.10.2019 №525 | Субботина Т.А. |
| 2.9 | Конкурс «Известные имена в моей профессии» | 25.10.2019 | | | Джабраилов Л.Н.,<br>Швицев А.Д.,<br>Григоришена Г.А.,<br>Хасанов Н.В. |
| 2.10 | Всероссийская олимпиада «Конституционное право» | 10.02.2020 | 1 место | Сертификат | Малышева В.А.,<br>Румянцева Д.В.,<br>Егоршин М.А. |
| 2.11 | VI Всероссийская Конференция «Юные техники и изобретатели» | 28.06.2019 | Сертификат | Сертификат | Смирнова А. |
| 2.12 | Заключительный этап Всероссийской олимпиады профессионального мастерства, обучающихся по профессиям и специальностям среднего профессионального образования по расширенной группе 15.00.00 Технология машиностроения | март 2019 | 4 место<br>1 место в 15.02.08 | Сертификат | Мустакимов Радмир |
| 2.13 | Всероссийский творческий конкурс МИЦ «Вектор развития: «Мой выбор- моя профессия» | с 02.09 по 28.10.19 | 1 место | Диплом | Герасимова Н.,<br>Кондратьев М.,<br>Самовик А.<br>Дверник И.,<br>Дёмин Е.,<br>Ефремов Г.,<br>Аузинг Н., |

| № п/п | Наименование олимпиады (конкурса) | Дата участия в конкурсе | Результат участия | Документ, подтверждающий факт участия | Фамилия, имя, отчество участника(ов) |
|---|---|---|---|---|---|
| 1 | 2 | 3 | 4 | 5 | 6 |
| | | | | | Леснова Р.,<br>Тимошкин А.<br>Гелёв А<br>Лассан Э.,<br>Тивилёв А.,<br>Павлов Д.,<br>Берсяков Д |
| | | | 2 место | | Кратиров А.,<br>Бобровский С.<br>Кузнецова К |
| 2.14 | 4 Всероссийская олимпиада «Линия знаний: Материаловедение» | с 02.09 по 28.10.19 | 1 место | Диплом | Влад А., Смирнова А |
| 3 | Региональный уровень | | | | |
| 3.1 | Всероссийская олимпиада профмастерства г. Санкт-Петербург (40.00.00). | 17.10.2019 | 7 место | Сертификат | Петашева А.И. |
| 3.2 | Региональные предметные олимпиады (география). | 12.10.2019 | 1 место | Приказ от 23.09.2019 №485;<br>Сертификат | Драган И.Г. |
| 3.3 | Всероссийская олимпиада профмастерства г. Санкт-Петербург (38.00.00). | 22.10.2019 | | Сертификат | |
| 3.4 | Круглый стол: Национальный проект «Демография», рассчитанный на 2019-2024 гг. в рамках работы сектора укрупненной группы 40.00.00 | 12.11.2019 | | Приказ от 11.11.2019 №612;<br>Сертификат | |
| 3.5 | Научно-практическая конференция: День Юриста. | 03.12.2019 | | Приказ от 27.11.2019 № 665;<br>Сертификат | |
| 3.6 | Студенческий научно-практический семинар: «26 лет Конституции Российской Федерации: исторический опыт и правовая перспектива развития» | 11.12.2019 | | Приказ от 06.12.2019 № 685;<br>Сертификат | |

| № п/п | Наименование олимпиады (конкурса) | Дата участия в конкурсе | Результат участия | Документ, подтверждающий факт участия | Фамилия, имя, отчество участника(ов) |
|---|---|---|---|---|---|
| 1 | 2 | 3 | 4 | 5 | 6 |
| 3.7 | Конференция «Программа адаптации: Доступная среда» | 17.12.2019 | | Приказ от 12.12.2019 № 692; Сертификат | |
| 3.8 | Спартакиада ССУЗов «Юность Невского района» | 19.12.2019 | | Сертификат | |
| 3.9 | Интернет-флешмоб «Муза блокады» | 28.01.2019 | | | |
| 3.10 | Городской форум профессионального образования «Профессиональное образование XXI века: цифровое образование – трансформация профессий». Олимпиада по иностранному языку «Englishinmyfuturejob» | 12.02.2020 | 1 место | Приказ от 07.02.2020 № 56 | Выборов Е.Н. |
| 3.11 | Городской форум профессионального образования «Профессиональное образование XXI века: цифровое образование – трансформация профессий». Междисциплинарная олимпиада по дисциплинам «Безопасность жизнедеятельности» и «Физическая культура» «Территория безопасности». | 12.02.2020 | | Приказ от 07.02.2020 № 56 | Макаров Ф.М. |
| 3.12 | Городской форум профессионального образования «Профессиональное образование XXI века: цифровое образование – трансформация профессий». Конкурс "Цифровые навыки для цифрового мира" | 12.02.2020 | | Приказ от 07.02.2020 № 56 | Тимошкин А.А., Петров П.В. |
| 3.13 | Городской форум профессионального образования «Профессиональное образование XXI века: цифровое образование – трансформация профессий». Конкурс профессионального мастерства №2 по специальности | 12.02.2020 | | Приказ от 07.02.2020 № 56 | Поповский К.С. |

| № п/п | Наименование олимпиады (конкурса) | Дата участия в конкурсе | Результат участия | Документ, подтверждающий факт участия | Фамилия, имя, отчество участника(ов) |
|---|---|---|---|---|---|
| 1 | 2 | 3 | 4 | 5 | 6 |
| | 38.02.03 «Операционная деятельность в логистике» | | | | |
| 3.14 | Городской форум профессионального образования «Профессиональное образование XXI века: цифровое образование – трансформация профессий». Конкурс "Биржа экономических знаний" (по дисциплинам «Экономика организации» и «Финансы, денежное обращение и кредит») | 12.02.2020 | | Приказ от 07.02.2020 № 56 | Юдович Г.Е., Просина К.А. |
| 3.15 | Городской форум профессионального образования «Профессиональное образование XXI века: цифровое образование – трансформация профессий». Конкурс профессионального мастерства по специальности 38.02.01 Экономика и бухгалтерский учет (по отраслям)» | 12.02.2020 | | Приказ от 07.02.2020 № 56 | Кузнецова К.С., Шашкова К.С. |
| 3.16 | Городской форум профессионального образования «Профессиональное образование XXI века: цифровое образование – трансформация профессий». Конкурс «Цифровая грамотность» | 12.02.2020 | | Приказ от 07.02.2020 № 56 | Пащенко Ю.М., Хомидов Т.М. |
| 3.17 | Региональный этап Всероссийской олимпиады профессионального мастерства, обучающихся по профессиям и специальностям среднего профессионального образования по расширенной группе 15.00.00 Технология машиностроения | 18.10. 2019 | 1 место | Диплом | Ладкин Андрей |

| № п/п | Наименование олимпиады (конкурса) | Дата участия в конкурсе | Результат участия | Документ, подтверждающий факт участия | Фамилия, имя, отчество участника(ов) |
|---|---|---|---|---|---|
| 1 | 2 | 3 | 4 | 5 | 6 |
| 3.18 | Региональный этап Всероссийской олимпиады профессионального мастерства, обучающихся по профессиям и специальностям среднего профессионального образования по расширенной группе 22.00.00 Технология материалов | 23.10 2019 | 5 место | Диплом | Кратиров А. |
| 3.19 | WorldSkills Russia | 3- 6 декабря 2019 | Изготовление прототипов<br>1 место | Дипломы | Жданов В.О. |
| | | | 2 место | | Игнашев А.Ю. |
| | | | 3 место | | Грибанов В.Ю |
| | | | Работа на токарных станках<br>1 место | | Кузнецов А.В. |
| | | | Обслуживание Грузовой техники<br>2 место | | Кумпиневский А.Л. |
| 3.20 | Студенческая научно- практическая конференция «Машиностроение в Санкт-Петербурге: прошлое, настоящее, будущее» | 20.12.2019 | 1 место | Диплом | Смирнова А.,<br>Беккер П |

Таблица 10

Численность обучающихся, получающих государственную академическую стипендию

| № п/п | Наименование ОП СПО | Распределение обучающихся, получающих стипендию, по курсам обучения | | | | | | | | | | Всего по всем курсам | |
|---|---|---|---|---|---|---|---|---|---|---|---|---|---|
| | | I | | II | | III | | IV | | V | | | |
| | | Всего обучающихся | Получают стипендию | Всего обучающихся сего | Получают стипендию | Всего обучающихся | Получают стипендию | Всего обучающихся | Получают стипендию | Всего обучающихся | Получают стипендию | Всего обучающихся | Получают стипендию |
| 1 | 2 | 3 | 4 | 5 | 6 | 7 | 8 | 9 | 10 | 11 | 12 | 13 | 14 |
| 1. | 15.01.32 Оператор станков с программным управлением | 49 | 34 | 19 | 1 | 19 | 2 | | | | | 87 | 37 |
| 2. | 15.02.04 Специальные машины и устройства | 25 | 24 | 21 | 5 | 23 | 7 | 20 | 7 | | | 89 | 43 |
| 3. | 15.02.08 Технология машиностроения | 50 | 50 | 48 | 13 | 65 | 43 | 78 | 22 | | | 241 | 128 |
| 4. | 22.02.05 Обработка металлов давлением | 25 | 25 | 22 | 8 | 16 | 3 | 9 | 4 | | | 72 | 40 |
| 5. | 22.02.06 Сварочное производство | 25 | 24 | 25 | 6 | 12 | 3 | 14 | 0 | | | 76 | 33 |
| 6. | 23.02.02 Автомобиле- и тракторостроение | 50 | 49 | 48 | 11 | 61 | 13 | 77 | 22 | | | 236 | 95 |
| 7. | 22.02.07 Порошковая металлургия, композиционные материалы, покрытия | 25 | 25 | 23 | 3 | 15 | 7 | 16 | 4 | | | 79 | 39 |
| 8. | 15.02.09 Аддитивные технологии | 50 | 50 | 24 | 9 | | | | | | | 74 | 59 |
| 9. | 15.02.12 Монтаж, техническое обслуживание и ремонт промышленного оборудования | 25 | 25 | 24 | 7 | | | | | | | 49 | 32 |
| 10. | 15.01.31 Мастер контрольно-измерительных приборов и автоматики | 25 | 25 | | | | | | | | | 25 | 25 |
| 11. | 38.02.01 Экономика и бухгалтерский учет | 25 | 25 | 25 | 6 | 24 | 17 | | | | | 74 | 48 |
| 12. | 38.02.03 Операционная деятельность в логистике | 25 | 24 | 25 | 13 | 25 | 10 | | | | | 75 | 47 |

| № п/п | Наименование ОП СПО | Распределение обучающихся, получающих стипендию, по курсам обучения | | | | | | | | | | Всего по всем курсам | |
|---|---|---|---|---|---|---|---|---|---|---|---|---|---|
| | | I | | II | | III | | IV | | V | | | |
| | | Всего обучающихся | Получают стипендию | Всего обучающихся сего | Получают стипендию | Всего обучающихся | Получают стипендию | Всего обучающихся | Получают стипендию | Всего обучающихся | Получают стипендию | Всего обучающихся | Получают стипендию |
| 1 | 2 | 3 | 4 | 5 | 6 | 7 | 8 | 9 | 10 | 11 | 12 | 13 | 14 |
| 13. | 40.02.01 Право и организация социального обеспечения | 25 | 25 | 25 | 21 | | | | | | | 50 | 46 |
| | Итого: | 400 | 405 | 329 | 103 | 260 | 105 | 214 | 59 | | | 1227 | 672 |

Таблица 11

Выпуск специалистов (рабочих, служащих)

| № п/п | Код | Наименование специальности (профессии) | Форма обучения | | | | Всего |
|---|---|---|---|---|---|---|---|
| | | | очная | | очно-заочная/заочная | | |
| | | | за счет бюджетных ассигнований | с полным возмещением стоимости обучения | за счет бюджетных ассигнований | с полным возмещением стоимости обучения | |
| 1 | 2 | 3 | 4 | 5 | 6 | 7 | 8 |
| | УГС/УГП (код, наименование) | | | | | | |
| 1 | 15.02.04 | Специальные машины и устройства | 19 | | / | / | 19 |
| | 15.02.08 | Технология машиностроения | 55 | 2 | 10/0 | 3/5 | 75 |
| | 22.02.06 | Сварочное производство | 11 | | | | 11 |
| | 23.02.02 | Автомобиле- и тракторостроение | 57 | 1 | 0/0 | 0/8 | 66 |
| | 38.02.01 | Экономика и бухгалтерский учет (по отраслям) | 23 | | | | 23 |
| 2 | 38.02.03 | Операционная деятельность в логистике | | 17 | | | 17 |
| 3 | 40.02.01 | Право и организация социального обеспечения | | 24 | | | 24 |
| Итого: | | | 165 | 44 | 10/0 | 3/13 | 235 |

Таблица 12

Перечень профессий, должностей служащих, реализуемых в рамках ОП СПО
(программ подготовки специалистов среднего звена)

| Профессия рабочего, должность служащего в рамках ОП СПО по выбору образовательной организации в соответствии с учебными планами | | Наименование ОП СПО с указанием кода | Кол-во обучающихся по ОП СПО по состоянию на 31.12.2019 | Кол-во лиц, освоивших данную профессию рабочего, должность служащего за отчетный период | Кол-во лиц, получивших свидетельство о профессии рабочего, должности служащего за отчетный период |
|---|---|---|---|---|---|
| Код по ОК 016-94 | Наименование | | | | |
| 1 | 2 | 3 | 4 | 5 | 6 |
| УГС 15.00.00 МАШИНОСТРОЕНИЕ | | | | | |
| 19149<br>13063 | Токарь<br>Контролер слесарных и станочных работ | 15.02.04 Специальные машины и устройства | 90<br>90 | 41<br>41 | -<br>- |
| 18466<br>18809<br>19149 | Слесарь механосборочных работ<br>Станочник широкого профиля<br>Токарь | 15.02.08 Технология машиностроения | 434 | 3<br>51<br>161 | -<br>-<br>62 |
| 16045 | Оператор станков с программным управлением | 15.02.09 Аддитивные технологии | 101 | 0 | 0 |
| 18559 | Слесарь-ремонтник | 15.02.12 Монтаж, техническое обслуживание и ремонт промышленного оборудования (по отраслям) | 49 | 0 | 0 |
| УГС 22.00.00 ТЕХНОЛОГИИ МАТЕРИАЛОВ | | | | | |
| 19700 | Штамповщик | 22.02.05 Обработка металлов давлением | 72 | 22 | - |
| 19756 | Электрогазосварщик | 22.02.06 Сварочное производство | 76 | 12 | - |
| 36973<br>38744 | Прессовщик<br>Спекальщик | 22.02.07 Порошковая металлургия, композиционные материалы, покрытия | 77 | 27<br>27 | -<br>- |

| Профессия рабочего, должность служащего в рамках ОП СПО по выбору образовательной организации в соответствии с учебными планами | | Наименование ОП СПО с указанием кода | Кол-во обучающихся по ОП СПО по состоянию на 31.12.2019 | Кол-во лиц, освоивших данную профессию рабочего, должность служащего за отчетный период | Кол-во лиц, получивших свидетельство о профессии рабочего, должности служащего за отчетный период |
|---|---|---|---|---|---|
| Код по ОК 016-94 | Наименование | | | | |
| 1 | 2 | 3 | 4 | 5 | 6 |
| УГС 23.00.00 ТЕХНИКА И ТЕХНОЛОГИИ НАЗЕМНОГО ТРАНСПОРТА | | | | | |
| 18563 | Слесарь-сборщик двигателей | 23.02.02 Автомобиле- и тракторостроение | 311 | 169 | 37 |
| УГС 38.00.00 ЭКОНОМИКА И УПРАВЛЕНИЕ | | | | | |
| 23369 | Кассир | 38.02.01 Экономика и бухгалтерский учет (по отраслям) (ТОП-50) | 15 | 5 | - |
| 23369 | Кассир | 38.02.01 Экономика и бухгалтерский учет (по отраслям) | 26 | 26 | 31 |
| 20336 | Бухгалтер | 38.02.01 Экономика и бухгалтерский учет (по отраслям) | 57 | 26 | 31 |

Таблица 13

Анализ учебного плана по ОП СПО

Код и наименование ОП СПО 15.02.04 Специальные машины и устройства
Дата утверждения учебного плана: 25.08.2016
Нормативный срок обучения: 3 г 10 мес.

| Индекс | Показатель | Критерий выявления отклонения | | | Основание (нормативная база) |
|---|---|---|---|---|---|
| | | Очная форма | Очно-заочная (вечерняя) форма | Заочная форма | |
| 1 | 2 | 3 | 4 | 5 | 6 |
| 1. Требования к срокам освоения основной профессиональной образовательной программы | | | | | |
| 1.1 | Соответствие срокам освоения основной профессиональной образовательной программы | соответствует | Нет обучения по этой форме | Нет обучения по этой форме | Раздел III ФГОС СПО<br>Раздел VI ФГОС СПО |
| 1.2 | Соответствие срока обучения по учебным циклам, нед. | соответствует | Не анализируется | Не анализируется | Раздел VI ФГОС СПО |
| 1.3 | Соответствие продолжительности учебной и производственной (по профилю специальности) практики, нед. | соответствует | | | |
| 1.4 | Соответствие продолжительности производственной (преддипломной) практики, нед. | соответствует | | | |
| 1.5 | Соответствие продолжительности промежуточной аттестации, нед. | соответствует | | | |
| 1.6 | Соответствие продолжительности государственной (итоговой) аттестации, нед. | соответствует | | | |
| 1.7 | Соответствие общей продолжительности каникулярного времени, нед. | | | | |
| 2. Требования к структуре основной профессиональной образовательной программы | | | | | |
| 2.1 | Соответствие обязательных дисциплин, профессиональных | соответствует | Не анализируется | Не анализируется | Раздел VI ФГОС СПО |

| Индекс | Показатель | Критерий выявления отклонения | | | Основание (нормативная база) |
|---|---|---|---|---|---|
| | | Очная форма | Очно-заочная (вечерняя) форма | Заочная форма | |
| 1 | 2 | 3 | 4 | 5 | 6 |
| | модулей, междисциплинарных курсов в учебном плане и федеральном государственном образовательном стандарте | | | | |
| 2.2 | Соответствие объема часов обязательных учетных занятий по дисциплине «Безопасность жизнедеятельности» | соответствует | Не анализируется | Не анализируется | Раздел VI ФГОС СПО |
| 2.3 | Соответствие формируемых компетенций в учебном плане и федеральном государственном образовательном стандарте. | соответствует | Не анализируется | Не анализируется | Раздел VI ФГОС СПО |
| 2.4 | Соответствие общего объема максимальной и обязательной учебной нагрузки, нед. | соответствует | Не анализируется | Не анализируется | Раздел VI ФГОС СПО |
| 2.5 | Соответствие общего объема учебной нагрузки по циклам, час | соответствует | Не анализируется | Не анализируется | Раздел VI ФГОС СПО |
| 2.6 | Соответствие объема обязательной учебной нагрузки по дисциплинам, час. | соответствует | Не анализируется | Не анализируется | Раздел VI ФГОС СПО |
| 2.7 | Соответствие структуры профессионального цикла, час. | соответствует | Не анализируется | Не анализируется | Раздел VI ФГОС СПО |
| 3. Требования к условиям реализации основной профессиональной образовательной программы | | | | | |
| 3.1 | Соответствие максимального объема учебной нагрузки обучающегося, включая все виды аудиторной и внеаудиторной (самостоятельной) учебной работы по освоению основной профессиональной образовательной программы, час. | соответствует | Не анализируется | Не анализируется | Раздел VII ФГОС СПО |

| Индекс | Показатель | Критерий выявления отклонения | | | Основание (нормативная база) |
|---|---|---|---|---|---|
| | | Очная форма | Очно-заочная (вечерняя) форма | Заочная форма | |
| 1 | 2 | 3 | 4 | 5 | 6 |
| 3.2 | Соответствие объема аудиторной учебной нагрузки, час. | соответствует | Не анализируется | Не анализируется | Раздел VII ФГОС СПО |
| 3.3 | Соответствие продолжительности каникулярного времени в учебном году, нед. | соответствует | Не анализируется | Не анализируется | Раздел VII ФГОС СПО |
| 3.4 | Соответствие объема обязательных аудиторных занятий в неделю по дисциплине «Физическая культура», час. | соответствует | Не анализируется | Не анализируется | Раздел VII ФГОС СПО |
| 3.5 | Соответствие объема самостоятельной работы в неделю по дисциплине «Физическая культура», час. | соответствует | Не анализируется | Не анализируется | Раздел VII ФГОС СПО |
| 3.6 | Соответствие объема часов на консультации в учебном году, час. | соответствует | Не анализируется | Не анализируется | Раздел VII ФГОС СПО |
| 3.7 | Начало учебного года | соответствует | Нет обучения по этой форме | Нет обучения по этой форме | Приказ Минобрнауки РФ от 14.06.2013 г № 464, п.25 |
| 3.8 | Количество зачетов в учебном году | соответствует | Нет обучения по этой форме | Нет обучения по этой форме | Приказ Минобрнауки РФ от 14.06.2013 г № 464, п.32 |
| 3.9 | Количество экзаменов в учебном году | соответствует | Нет обучения по этой форме | Нет обучения по этой форме | |

Код и наименование ОП СПО 15.02.04 Специальные машины и устройства
Дата утверждения учебного плана: 28.08.2017
Нормативный срок обучения: 3 г 10 мес.

| Индекс | Показатель | Критерий выявления отклонения | | | Основание (нормативная база) |
|---|---|---|---|---|---|
| | | Очная форма | Очно-заочная (вечерняя) форма | Заочная форма | |
| 1 | 2 | 3 | 4 | 5 | 6 |
| 1. Требования к срокам освоения основной профессиональной образовательной программы | | | | | |
| 1.1 | Соответствие срокам освоения основной профессиональной образовательной программы | соответствует | Нет обучения по этой форме | Нет обучения по этой форме | Раздел III ФГОС СПО<br>Раздел VI ФГОС СПО |
| 1.2 | Соответствие срока обучения по учебным циклам, нед. | соответствует | Не анализируется | Не анализируется | Раздел VI ФГОС СПО |
| 1.3 | Соответствие продолжительности учебной и производственной (по профилю специальности) практики, нед. | соответствует | | | |
| 1.4 | Соответствие продолжительности производственной (преддипломной) практики, нед. | соответствует | | | |
| 1.5 | Соответствие продолжительности промежуточной аттестации, нед. | соответствует | | | |
| 1.6 | Соответствие продолжительности государственной (итоговой) аттестации, нед. | соответствует | | | |
| 1.7 | Соответствие общей продолжительности каникулярного времени, нед. | | | | |
| 2. Требования к структуре основной профессиональной образовательной программы | | | | | |
| 2.1 | Соответствие обязательных дисциплин, профессиональных модулей, междисциплинарных курсов в учебном плане и федеральном | соответствует | нет обучения по этой форме | нет обучения по этой форме | Раздел VI ФГОС СПО |

| Индекс | Показатель | Критерий выявления отклонения | | | Основание (нормативная база) |
|---|---|---|---|---|---|
| | | Очная форма | Очно-заочная (вечерняя) форма | Заочная форма | |
| 1 | 2 | 3 | 4 | 5 | 6 |
| | государственном образовательном стандарте | | | | |
| 2.2 | Соответствие объема часов обязательных учетных занятий по дисциплине «Безопасность жизнедеятельности» | соответствует | Не анализируется | Не анализируется | Раздел VI ФГОС СПО |
| 2.3 | Соответствие формируемых компетенций в учебном плане и федеральном государственном образовательном стандарте. | соответствует | нет обучения по этой форме | нет обучения по этой форме | Раздел VI ФГОС СПО |
| 2.4 | Соответствие общего объема максимальной и обязательной учебной нагрузки, нед. | соответствует | Не анализируется | Не анализируется | Раздел VI ФГОС СПО |
| 2.5 | Соответствие общего объема учебной нагрузки по циклам, час | соответствует | Не анализируется | Не анализируется | Раздел VI ФГОС СПО |
| 2.6 | Соответствие объема обязательной учебной нагрузки по дисциплинам, час. | соответствует | Не анализируется | Не анализируется | Раздел VI ФГОС СПО |
| 2.7 | Соответствие структуры профессионального цикла, час. | соответствует | Не анализируется | Не анализируется | Раздел VI ФГОС СПО |
| 3. Требования к условиям реализации основной профессиональной образовательной программы | | | | | |
| 3.1 | Соответствие максимального объема учебной нагрузки обучающегося, включая все виды аудиторной и внеаудиторной (самостоятельной) учебной работы по освоению основной профессиональной образовательной программы, час. | соответствует | нет обучения по этой форме | нет обучения по этой форме | Раздел VII ФГОС СПО |
| 3.2 | Соответствие объема аудиторной учебной нагрузки, час. | соответствует | нет обучения по этой форме | нет обучения по этой форме | Раздел VII ФГОС СПО |

| Индекс | Показатель | Критерий выявления отклонения | | | Основание (нормативная база) |
|---|---|---|---|---|---|
| | | Очная форма | Очно-заочная (вечерняя) форма | Заочная форма | |
| 1 | 2 | 3 | 4 | 5 | 6 |
| 3.3 | Соответствие продолжительности каникулярного времени в учебном году, нед. | соответствует | нет обучения по этой форме | нет обучения по этой форме | Раздел VII ФГОС СПО |
| 3.4 | Соответствие объема обязательных аудиторных занятий в неделю по дисциплине «Физическая культура», час. | соответствует | Не анализируется | Не анализируется | Раздел VII ФГОС СПО |
| 3.5 | Соответствие объема самостоятельной работы в неделю по дисциплине «Физическая культура», час. | соответствует | Не анализируется | Не анализируется | Раздел VII ФГОС СПО |
| 3.6 | Соответствие объема часов на консультации в учебном году, час. | соответствует | Не анализируется | Не анализируется | Раздел VII ФГОС СПО |
| 3.7 | Начало учебного года | соответствует | нет обучения по этой форме | нет обучения по этой форме | Приказ Минобрнауки РФ от 14.06.2013 г № 464, п.25 |
| 3.8 | Количество зачетов в учебном году | соответствует | нет обучения по этой форме | нет обучения по этой форме | Приказ Минобрнауки РФ от 14.06.2013 г № 464, п.32 |
| 3.9 | Количество экзаменов в учебном году | соответствует | нет обучения по этой форме | нет обучения по этой форме | |

Код и наименование ОП СПО 15.02.04 Специальные машины и устройства
Дата утверждения учебного плана: 28.08.2018
Нормативный срок обучения: 3 г 10 мес.

| Индекс | Показатель | Критерий выявления отклонения | | | Основание (нормативная база) |
|---|---|---|---|---|---|
| | | Очная форма | Очно-заочная (вечерняя) форма | Заочная форма | |
| 1 | 2 | 3 | 4 | 5 | 6 |
| 1. Требования к срокам освоения основной профессиональной образовательной программы | | | | | |
| 1.1 | Соответствие срокам освоения основной профессиональной образовательной программы | соответствует | нет обучения по этой форме | нет обучения по этой форме | Раздел III ФГОС СПО<br>Раздел VI ФГОС СПО |
| 1.2 | Соответствие срока обучения по учебным циклам, нед. | соответствует | Не анализируется | Не анализируется | Раздел VI ФГОС СПО |
| 1.3 | Соответствие продолжительности учебной и производственной (по профилю специальности) практики, нед. | соответствует | | | |
| 1.4 | Соответствие продолжительности производственной (преддипломной) практики, нед. | соответствует | | | |
| 1.5 | Соответствие продолжительности промежуточной аттестации, нед. | соответствует | | | |
| 1.6 | Соответствие продолжительности государственной (итоговой) аттестации, нед. | соответствует | | | |
| 1.7 | Соответствие общей продолжительности каникулярного времени, нед. | | | | |
| 2. Требования к структуре основной профессиональной образовательной программы | | | | | |
| 2.1 | Соответствие обязательных дисциплин, профессиональных модулей, междисциплинарных курсов в учебном плане и федеральном | соответствует | нет обучения по этой форме | нет обучения по этой форме | Раздел VI ФГОС СПО |

| Индекс | Показатель | Критерий выявления отклонения | | | Основание (нормативная база) |
|---|---|---|---|---|---|
| | | Очная форма | Очно-заочная (вечерняя) форма | Заочная форма | |
| 1 | 2 | 3 | 4 | 5 | 6 |
| | государственном образовательном стандарте | | | | |
| 2.2 | Соответствие объема часов обязательных учетных занятий по дисциплине «Безопасность жизнедеятельности» | соответствует | Не анализируется | Не анализируется | Раздел VI ФГОС СПО |
| 2.3 | Соответствие формируемых компетенций в учебном плане и федеральном государственном образовательном стандарте. | соответствует | нет обучения по этой форме | нет обучения по этой форме | Раздел VI ФГОС СПО |
| 2.4 | Соответствие общего объема максимальной и обязательной учебной нагрузки, нед. | соответствует | Не анализируется | Не анализируется | Раздел VI ФГОС СПО |
| 2.5 | Соответствие общего объема учебной нагрузки по циклам, час | соответствует | Не анализируется | Не анализируется | Раздел VI ФГОС СПО |
| 2.6 | Соответствие объема обязательной учебной нагрузки по дисциплинам, час. | соответствует | Не анализируется | Не анализируется | Раздел VI ФГОС СПО |
| 2.7 | Соответствие структуры профессионального цикла, час. | соответствует | Не анализируется | Не анализируется | Раздел VI ФГОС СПО |
| 3. Требования к условиям реализации основной профессиональной образовательной программы | | | | | |
| 3.1 | Соответствие максимального объема учебной нагрузки обучающегося, включая все виды аудиторной и внеаудиторной (самостоятельной) учебной работы по освоению основной профессиональной образовательной программы, час. | соответствует | нет обучения по этой форме | нет обучения по этой форме | Раздел VII ФГОС СПО |
| 3.2 | Соответствие объема аудиторной учебной нагрузки, час. | соответствует | нет обучения по этой форме | нет обучения по этой форме | Раздел VII ФГОС СПО |

| Индекс | Показатель | Критерий выявления отклонения | | | Основание (нормативная база) |
|---|---|---|---|---|---|
| | | Очная форма | Очно-заочная (вечерняя) форма | Заочная форма | |
| 1 | 2 | 3 | 4 | 5 | 6 |
| 3.3 | Соответствие продолжительности каникулярного времени в учебном году, нед. | соответствует | нет обучения по этой форме | нет обучения по этой форме | Раздел VII ФГОС СПО |
| 3.4 | Соответствие объема обязательных аудиторных занятий в неделю по дисциплине «Физическая культура», час. | соответствует | Не анализируется | Не анализируется | Раздел VII ФГОС СПО |
| 3.5 | Соответствие объема самостоятельной работы в неделю по дисциплине «Физическая культура», час. | соответствует | Не анализируется | Не анализируется | Раздел VII ФГОС СПО |
| 3.6 | Соответствие объема часов на консультации в учебном году, час. | соответствует | Не анализируется | Не анализируется | Раздел VII ФГОС СПО |
| 3.7 | Начало учебного года | соответствует | нет обучения по этой форме | нет обучения по этой форме | |
| 3.8 | Количество зачетов в учебном году | соответствует | нет обучения по этой форме | нет обучения по этой форме | |
| 3.9 | Количество экзаменов в учебном году | соответствует | нет обучения по этой форме | нет обучения по этой форме | |

Код и наименование ОП СПО 15.02.04 Специальные машины и устройства
Дата утверждения учебного плана: 26.08.2019
Нормативный срок обучения: 3 г 10 мес.

| Индекс | Показатель | Критерий выявления отклонения | | | Основание (нормативная база) |
|---|---|---|---|---|---|
| | | Очная форма | Очно-заочная (вечерняя) форма | Заочная форма | |
| 1 | 2 | 3 | 4 | 5 | 6 |
| 1. Требования к срокам освоения основной профессиональной образовательной программы | | | | | |
| 1.1 | Соответствие срокам освоения основной профессиональной образовательной программы | соответствует | нет обучения по этой форме | нет обучения по этой форме | Раздел III ФГОС СПО<br>Раздел VI ФГОС СПО |
| 1.2 | Соответствие срока обучения по учебным циклам, нед. | соответствует | Не анализируется | Не анализируется | Раздел VI ФГОС СПО |
| 1.3 | Соответствие продолжительности учебной и производственной (по профилю специальности) практики, нед. | соответствует | | | |
| 1.4 | Соответствие продолжительности производственной (преддипломной) практики, нед. | соответствует | | | |
| 1.5 | Соответствие продолжительности промежуточной аттестации, нед. | соответствует | | | |
| 1.6 | Соответствие продолжительности государственной (итоговой) аттестации, нед. | соответствует | | | |
| 1.7 | Соответствие общей продолжительности каникулярного времени, нед. | | | | |
| 2. Требования к структуре основной профессиональной образовательной программы | | | | | |
| 2.1 | Соответствие обязательных дисциплин, профессиональных модулей, междисциплинарных курсов в учебном плане и федеральном | соответствует | нет обучения по этой форме | нет обучения по этой форме | Раздел VI ФГОС СПО |

| Индекс | Показатель | Критерий выявления отклонения | | | Основание (нормативная база) |
|---|---|---|---|---|---|
| | | Очная форма | Очно-заочная (вечерняя) форма | Заочная форма | |
| 1 | 2 | 3 | 4 | 5 | 6 |
| | государственном образовательном стандарте | | | | |
| 2.2 | Соответствие объема часов обязательных учетных занятий по дисциплине «Безопасность жизнедеятельности» | соответствует | Не анализируется | Не анализируется | Раздел VI ФГОС СПО |
| 2.3 | Соответствие формируемых компетенций в учебном плане и федеральном государственном образовательном стандарте. | соответствует | нет обучения по этой форме | нет обучения по этой форме | Раздел VI ФГОС СПО |
| 2.4 | Соответствие общего объема максимальной и обязательной учебной нагрузки, нед. | соответствует | Не анализируется | Не анализируется | Раздел VI ФГОС СПО |
| 2.5 | Соответствие общего объема учебной нагрузки по циклам, час | соответствует | Не анализируется | Не анализируется | Раздел VI ФГОС СПО |
| 2.6 | Соответствие объема обязательной учебной нагрузки по дисциплинам, час. | соответствует | Не анализируется | Не анализируется | Раздел VI ФГОС СПО |
| 2.7 | Соответствие структуры профессионального цикла, час. | соответствует | Не анализируется | Не анализируется | Раздел VI ФГОС СПО |
| 3. Требования к условиям реализации основной профессиональной образовательной программы | | | | | |
| 3.1 | Соответствие максимального объема учебной нагрузки обучающегося, включая все виды аудиторной и внеаудиторной (самостоятельной) учебной работы по освоению основной профессиональной образовательной программы, час. | соответствует | нет обучения по этой форме | нет обучения по этой форме | Раздел VII ФГОС СПО |
| 3.2 | Соответствие объема аудиторной учебной нагрузки, час. | соответствует | нет обучения по этой форме | нет обучения по этой форме | Раздел VII ФГОС СПО |

| Индекс | Показатель | Критерий выявления отклонения | | | Основание (нормативная база) |
|---|---|---|---|---|---|
| | | Очная форма | Очно-заочная (вечерняя) форма | Заочная форма | |
| 1 | 2 | 3 | 4 | 5 | 6 |
| 3.3 | Соответствие продолжительности каникулярного времени в учебном году, нед. | соответствует | нет обучения по этой форме | нет обучения по этой форме | Раздел VII ФГОС СПО |
| 3.4 | Соответствие объема обязательных аудиторных занятий в неделю по дисциплине «Физическая культура», час. | соответствует | Не анализируется | Не анализируется | Раздел VII ФГОС СПО |
| 3.5 | Соответствие объема самостоятельной работы в неделю по дисциплине «Физическая культура», час. | соответствует | Не анализируется | Не анализируется | Раздел VII ФГОС СПО |
| 3.6 | Соответствие объема часов на консультации в учебном году, час. | соответствует | Не анализируется | Не анализируется | Раздел VII ФГОС СПО |
| 3.7 | Начало учебного года | соответствует | нет обучения по этой форме | нет обучения по этой форме | |
| 3.8 | Количество зачетов в учебном году | соответствует | нет обучения по этой форме | нет обучения по этой форме | |
| 3.9 | Количество экзаменов в учебном году | соответствует | нет обучения по этой форме | нет обучения по этой форме | |

Код и наименование ОП СПО 15.02.08 Технология машиностроения (Невский машиностроительный факультет)
Дата утверждения учебного плана: 21.07.2016
Нормативный срок обучения: 3 г 10 мес.

| Индекс | Показатель | Критерий выявления отклонения | | | Основание (нормативная база) |
|---|---|---|---|---|---|
| | | Очная форма | Очно-заочная (вечерняя) форма | Заочная форма | |
| 1 | 2 | 3 | 4 | 5 | 6 |
| 1. Требования к срокам освоения основной профессиональной образовательной программы | | | | | |
| 1.1 | Соответствие срокам освоения основной профессиональной образовательной программы | соответствует | соответствует | соответствует | Раздел III ФГОС СПО<br>Раздел VI ФГОС СПО |
| 1.2 | Соответствие срока обучения по учебным циклам, нед. | соответствует | не анализируется | не анализируется | Раздел VI ФГОС СПО |
| 1.3 | Соответствие продолжительности учебной и производственной (по профилю специальности) практики, нед. | соответствует | | | |
| 1.4 | Соответствие продолжительности производственной (преддипломной) практики, нед. | соответствует | | | |
| 1.5 | Соответствие продолжительности промежуточной аттестации, нед. | соответствует | | | |
| 1.6 | Соответствие продолжительности государственной (итоговой) аттестации, нед. | соответствует | | | |
| 1.7 | Соответствие общей продолжительности каникулярного времени, нед. | | | | |
| 2. Требования к структуре основной профессиональной образовательной программы | | | | | |
| 2.1 | Соответствие обязательных дисциплин, профессиональных модулей, междисциплинарных курсов в учебном плане и федеральном | соответствует | соответствует | соответствует | Раздел VI ФГОС СПО |
| | | соответствует | соответствует | соответствует | |

| Индекс | Показатель | Критерий выявления отклонения | | | Основание (нормативная база) |
|---|---|---|---|---|---|
| | | Очная форма | Очно-заочная (вечерняя) форма | Заочная форма | |
| 1 | 2 | 3 | 4 | 5 | 6 |
| | государственном образовательном стандарте | | | | |
| 2.2 | Соответствие объема часов обязательных учетных занятий по дисциплине «Безопасность жизнедеятельности» | соответствует | не анализируется | не анализируется | Раздел VI ФГОС СПО |
| 2.3 | Соответствие формируемых компетенций в учебном плане и федеральном государственном образовательном стандарте. | соответствует | соответствует | соответствует | Раздел VI ФГОС СПО |
| 2.4 | Соответствие общего объема максимальной и обязательной учебной нагрузки, нед. | соответствует | Не анализируется | Не анализируется | Раздел VI ФГОС СПО |
| 2.5 | Соответствие общего объема учебной нагрузки по циклам, час | соответствует | Не анализируется | Не анализируется | Раздел VI ФГОС СПО |
| 2.6 | Соответствие объема обязательной учебной нагрузки по дисциплинам, час. | соответствует | Не анализируется | Не анализируется | Раздел VI ФГОС СПО |
| 2.7 | Соответствие структуры профессионального цикла, час. | соответствует | Не анализируется | Не анализируется | Раздел VI ФГОС СПО |
| 3. Требования к условиям реализации основной профессиональной образовательной программы | | | | | |
| 3.1 | Соответствие максимального объема учебной нагрузки обучающегося, включая все виды аудиторной и внеаудиторной (самостоятельной) учебной работы по освоению основной профессиональной образовательной программы, час. | соответствует | соответствует | соответствует | Раздел VII ФГОС СПО |
| 3.2 | Соответствие объема аудиторной учебной нагрузки, час. | соответствует | соответствует | соответствует | Раздел VII ФГОС СПО |

| Индекс | Показатель | Критерий выявления отклонения | | | Основание (нормативная база) |
|---|---|---|---|---|---|
| | | Очная форма | Очно-заочная (вечерняя) форма | Заочная форма | |
| 1 | 2 | 3 | 4 | 5 | 6 |
| 3.3 | Соответствие продолжительности каникулярного времени в учебном году, нед. | соответствует | соответствует | соответствует | Раздел VII ФГОС СПО |
| 3.4 | Соответствие объема обязательных аудиторных занятий в неделю по дисциплине «Физическая культура», час. | соответствует | Не анализируется | Не анализируется | Раздел VII ФГОС СПО |
| 3.5 | Соответствие объема самостоятельной работы в неделю по дисциплине «Физическая культура», час. | соответствует | Не анализируется | Не анализируется | Раздел VII ФГОС СПО |
| 3.6 | Соответствие объема часов на консультации в учебном году, час. | соответствует | Не анализируется | Не анализируется | Раздел VII ФГОС СПО |
| 3.7 | Начало учебного года | соответствует | соответствует | соответствует | |
| 3.8 | Количество зачетов в учебном году | соответствует | соответствует | соответствует | |
| 3.9 | Количество экзаменов в учебном году | соответствует | соответствует | соответствует | |

Код и наименование ОП СПО 15.02.08 Технология машиностроения (Невский машиностроительный факультет)
Дата утверждения учебного плана: 24.08.2017
Нормативный срок обучения: 3 г 10 мес.

| Индекс | Показатель | Критерий выявления отклонения | | | Основание (нормативная база) |
|---|---|---|---|---|---|
| | | Очная форма | Очно-заочная (вечерняя) форма | Заочная форма | |
| 1 | 2 | 3 | 4 | 5 | 6 |
| 1. Требования к срокам освоения основной профессиональной образовательной программы | | | | | |
| 1.1 | Соответствие срокам освоения основной профессиональной образовательной программы | соответствует | соответствует | соответствует | Раздел III ФГОС СПО<br>Раздел VI ФГОС СПО |
| 1.2 | Соответствие срока обучения по учебным циклам, нед. | соответствует | не анализируется | не анализируется | Раздел VI ФГОС СПО |
| 1.3 | Соответствие продолжительности учебной и производственной (по профилю специальности) практики, нед. | соответствует | | | |
| 1.4 | Соответствие продолжительности производственной (преддипломной) практики, нед. | соответствует | | | |
| 1.5 | Соответствие продолжительности промежуточной аттестации, нед. | соответствует | | | |
| 1.6 | Соответствие продолжительности государственной (итоговой) аттестации, нед. | соответствует | | | |
| 1.7 | Соответствие общей продолжительности каникулярного времени, нед. | | | | |
| 2. Требования к структуре основной профессиональной образовательной программы | | | | | |
| 2.1 | Соответствие обязательных дисциплин, профессиональных модулей, междисциплинарных курсов в учебном плане и федеральном | соответствует | соответствует | соответствует | Раздел VI ФГОС СПО |
| | | соответствует | соответствует | соответствует | |

| Индекс | Показатель | Критерий выявления отклонения | | | Основание (нормативная база) |
|---|---|---|---|---|---|
| | | Очная форма | Очно-заочная (вечерняя) форма | Заочная форма | |
| 1 | 2 | 3 | 4 | 5 | 6 |
| | государственном образовательном стандарте | | | | |
| 2.2 | Соответствие объема часов обязательных учетных занятий по дисциплине «Безопасность жизнедеятельности» | соответствует | не анализируется | не анализируется | Раздел VI ФГОС СПО |
| 2.3 | Соответствие формируемых компетенций в учебном плане и федеральном государственном образовательном стандарте. | соответствует | соответствует | соответствует | Раздел VI ФГОС СПО |
| 2.4 | Соответствие общего объема максимальной и обязательной учебной нагрузки, нед. | соответствует | не анализируется | не анализируется | Раздел VI ФГОС СПО |
| 2.5 | Соответствие общего объема учебной нагрузки по циклам, час | соответствует | не анализируется | не анализируется | Раздел VI ФГОС СПО |
| 2.6 | Соответствие объема обязательной учебной нагрузки по дисциплинам, час. | соответствует | не анализируется | не анализируется | Раздел VI ФГОС СПО |
| 2.7 | Соответствие структуры профессионального цикла, час. | соответствует | не анализируется | не анализируется | Раздел VI ФГОС СПО |
| 3. Требования к условиям реализации основной профессиональной образовательной программы | | | | | |
| 3.1 | Соответствие максимального объема учебной нагрузки обучающегося, включая все виды аудиторной и внеаудиторной (самостоятельной) учебной работы по освоению основной профессиональной образовательной программы, час. | соответствует | соответствует | соответствует | Раздел VII ФГОС СПО |
| 3.2 | Соответствие объема аудиторной учебной нагрузки, час. | соответствует | соответствует | соответствует | Раздел VII ФГОС СПО |

| Индекс | Показатель | Критерий выявления отклонения | | | Основание (нормативная база) |
|---|---|---|---|---|---|
| | | Очная форма | Очно-заочная (вечерняя) форма | Заочная форма | |
| 1 | 2 | 3 | 4 | 5 | 6 |
| 3.3 | Соответствие продолжительности каникулярного времени в учебном году, нед. | соответствует | соответствует | соответствует | Раздел VII ФГОС СПО |
| 3.4 | Соответствие объема обязательных аудиторных занятий в неделю по дисциплине «Физическая культура», час. | соответствует | не анализируется | не анализируется | Раздел VII ФГОС СПО |
| 3.5 | Соответствие объема самостоятельной работы в неделю по дисциплине «Физическая культура», час. | соответствует | не анализируется | не анализируется | Раздел VII ФГОС СПО |
| 3.6 | Соответствие объема часов на консультации в учебном году, час. | соответствует | не анализируется | не анализируется | Раздел VII ФГОС СПО |
| 3.7 | Начало учебного года | соответствует | соответствует | соответствует | Приказ Минобрнауки РФ от 14.06.2013 г № 464, п.25 |
| 3.8 | Количество зачетов в учебном году | соответствует | соответствует | соответствует | Приказ Минобрнауки РФ от 14.06.2013 г № 464, п.32 |
| 3.9 | Количество экзаменов в учебном году | соответствует | соответствует | соответствует | |

Код и наименование ОП СПО 15.02.08 Технология машиностроения (Ленинградский машиностроительный факультет)
Дата утверждения учебного плана: 25.08.2016
Нормативный срок обучения: 3 г 10 мес

| Индекс | Показатель | Критерий выявления отклонения | | | Основание (нормативная база) |
|---|---|---|---|---|---|
| | | Очная форма | Очно-заочная (вечерняя) форма | Заочная форма | |
| 1 | 2 | 3 | 4 | 5 | 6 |
| 1. Требования к срокам освоения основной профессиональной образовательной программы | | | | | |
| 1.1 | Соответствие срокам освоения основной профессиональной образовательной программы | соответствует | нет обучения по этой форме | нет обучения по этой форме | Раздел III ФГОС СПО<br>Раздел VI ФГОС СПО |
| 1.2 | Соответствие срока обучения по учебным циклам, нед. | соответствует | не анализируется | не анализируется | Раздел VI ФГОС СПО |
| 1.3 | Соответствие продолжительности учебной и производственной (по профилю специальности) практики, нед. | соответствует | | | |
| 1.4 | Соответствие продолжительности производственной (преддипломной) практики, нед. | соответствует | | | |
| 1.5 | Соответствие продолжительности промежуточной аттестации, нед. | соответствует | | | |
| 1.6 | Соответствие продолжительности государственной (итоговой) аттестации, нед. | соответствует | | | |
| 1.7 | Соответствие общей продолжительности каникулярного времени, нед. | | | | |
| 2. Требования к структуре основной профессиональной образовательной программы | | | | | |
| 2.1 | Соответствие обязательных дисциплин, профессиональных модулей, междисциплинарных курсов в учебном плане и федеральном | соответствует | нет обучения по этой форме | нет обучения по этой форме | Раздел VI ФГОС СПО |
| | | соответствует | нет обучения по этой форме | нет обучения по этой форме | |

| Индекс | Показатель | Критерий выявления отклонения | | | Основание (нормативная база) |
|---|---|---|---|---|---|
| | | Очная форма | Очно-заочная (вечерняя) форма | Заочная форма | |
| 1 | 2 | 3 | 4 | 5 | 6 |
| | государственном образовательном стандарте | | | | |
| 2.2 | Соответствие объема часов обязательных учетных занятий по дисциплине «Безопасность жизнедеятельности» | соответствует | не анализируется | не анализируется | Раздел VI ФГОС СПО |
| 2.3 | Соответствие формируемых компетенций в учебном плане и федеральном государственном образовательном стандарте. | соответствует | нет обучения по этой форме | нет обучения по этой форме | Раздел VI ФГОС СПО |
| 2.4 | Соответствие общего объема максимальной и обязательной учебной нагрузки, нед. | соответствует | не анализируется | не анализируется | Раздел VI ФГОС СПО |
| 2.5 | Соответствие общего объема учебной нагрузки по циклам, час | соответствует | не анализируется | не анализируется | Раздел VI ФГОС СПО |
| 2.6 | Соответствие объема обязательной учебной нагрузки по дисциплинам, час. | соответствует | не анализируется | не анализируется | Раздел VI ФГОС СПО |
| 2.7 | Соответствие структуры профессионального цикла, час. | соответствует | не анализируется | не анализируется | Раздел VI ФГОС СПО |
| 3. Требования к условиям реализации основной профессиональной образовательной программы | | | | | |
| 3.1 | Соответствие максимального объема учебной нагрузки обучающегося, включая все виды аудиторной и внеаудиторной (самостоятельной) учебной работы по освоению основной профессиональной образовательной программы, час. | соответствует | нет обучения по этой форме | нет обучения по этой форме | Раздел VII ФГОС СПО |
| 3.2 | Соответствие объема аудиторной учебной нагрузки, час. | соответствует | нет обучения по этой форме | нет обучения по этой форме | Раздел VII ФГОС СПО |

| Индекс | Показатель | Критерий выявления отклонения | | | Основание (нормативная база) |
|---|---|---|---|---|---|
| | | Очная форма | Очно-заочная (вечерняя) форма | Заочная форма | |
| 1 | 2 | 3 | 4 | 5 | 6 |
| 3.3 | Соответствие продолжительности каникулярного времени в учебном году, нед. | соответствует | нет обучения по этой форме | нет обучения по этой форме | Раздел VII ФГОС СПО |
| 3.4 | Соответствие объема обязательных аудиторных занятий в неделю по дисциплине «Физическая культура», час. | соответствует | не анализируется | не анализируется | Раздел VII ФГОС СПО |
| 3.5 | Соответствие объема самостоятельной работы в неделю по дисциплине «Физическая культура», час. | соответствует | не анализируется | не анализируется | Раздел VII ФГОС СПО |
| 3.6 | Соответствие объема часов на консультации в учебном году, час. | соответствует | не анализируется | не анализируется | Раздел VII ФГОС СПО |
| 3.7 | Начало учебного года | соответствует | нет обучения по этой форме | нет обучения по этой форме | Приказ Минобрнауки РФ от 14.06.2013 г № 464, п.25 |
| 3.8 | Количество зачетов в учебном году | соответствует | нет обучения по этой форме | нет обучения по этой форме | Приказ Минобрнауки РФ от 14.06.2013 г № 464, п.32 |
| 3.9 | Количество экзаменов в учебном году | соответствует | нет обучения по этой форме | нет обучения по этой форме | |

Код и наименование ОП СПО 15.02.08 Технология машиностроения (Ленинградский машиностроительный факультет)
Дата утверждения учебного плана: 28.08.2017
Нормативный срок обучения: 3 г 10 мес.

| Индекс | Показатель | Критерий выявления отклонения | | | Основание (нормативная база) |
|---|---|---|---|---|---|
| | | Очная форма | Очно-заочная (вечерняя) форма | Заочная форма | |
| 1 | 2 | 3 | 4 | 5 | 6 |
| 1. Требования к срокам освоения основной профессиональной образовательной программы | | | | | |
| 1.1 | Соответствие срокам освоения основной профессиональной образовательной программы | соответствует | нет обучения по этой форме | соответствует | Раздел III ФГОС СПО<br>Раздел VI ФГОС СПО |
| 1.2 | Соответствие срока обучения по учебным циклам, нед. | соответствует | не анализируется | не анализируется | Раздел VI ФГОС СПО |
| 1.3 | Соответствие продолжительности учебной и производственной (по профилю специальности) практики, нед. | соответствует | | | |
| 1.4 | Соответствие продолжительности производственной (преддипломной) практики, нед. | соответствует | | | |
| 1.5 | Соответствие продолжительности промежуточной аттестации, нед. | соответствует | | | |
| 1.6 | Соответствие продолжительности государственной (итоговой) аттестации, нед. | соответствует | | | |
| 1.7 | Соответствие общей продолжительности каникулярного времени, нед. | | | | |
| 2. Требования к структуре основной профессиональной образовательной программы | | | | | |
| 2.1 | Соответствие обязательных дисциплин, профессиональных модулей, междисциплинарных курсов в учебном плане и федеральном | соответствует | нет обучения по этой форме | соответствует | Раздел VI ФГОС СПО |
| | | соответствует | нет обучения по этой форме | соответствует | |

| Индекс | Показатель | Критерий выявления отклонения | | | Основание (нормативная база) |
|---|---|---|---|---|---|
| | | Очная форма | Очно-заочная (вечерняя) форма | Заочная форма | |
| 1 | 2 | 3 | 4 | 5 | 6 |
| | государственном образовательном стандарте | | | | |
| 2.2 | Соответствие объема часов обязательных учетных занятий по дисциплине «Безопасность жизнедеятельности» | соответствует | не анализируется | не анализируется | Раздел VI ФГОС СПО |
| 2.3 | Соответствие формируемых компетенций в учебном плане и федеральном государственном образовательном стандарте. | соответствует | нет обучения по этой форме | соответствует | Раздел VI ФГОС СПО |
| 2.4 | Соответствие общего объема максимальной и обязательной учебной нагрузки, нед. | соответствует | не анализируется | не анализируется | Раздел VI ФГОС СПО |
| 2.5 | Соответствие общего объема учебной нагрузки по циклам, час | соответствует | не анализируется | не анализируется | Раздел VI ФГОС СПО |
| 2.6 | Соответствие объема обязательной учебной нагрузки по дисциплинам, час. | соответствует | не анализируется | не анализируется | Раздел VI ФГОС СПО |
| 2.7 | Соответствие структуры профессионального цикла, час. | соответствует | не анализируется | не анализируется | Раздел VI ФГОС СПО |
| 3. Требования к условиям реализации основной профессиональной образовательной программы | | | | | |
| 3.1 | Соответствие максимального объема учебной нагрузки обучающегося, включая все виды аудиторной и внеаудиторной (самостоятельной) учебной работы по освоению основной профессиональной образовательной программы, час. | соответствует | нет обучения по этой форме | соответствует | Раздел VII ФГОС СПО |
| 3.2 | Соответствие объема аудиторной учебной нагрузки, час. | соответствует | нет обучения по этой форме | соответствует | Раздел VII ФГОС СПО |

| Индекс | Показатель | Критерий выявления отклонения | | | Основание (нормативная база) |
|---|---|---|---|---|---|
| | | Очная форма | Очно-заочная (вечерняя) форма | Заочная форма | |
| 1 | 2 | 3 | 4 | 5 | 6 |
| 3.3 | Соответствие продолжительности каникулярного времени в учебном году, нед. | соответствует | нет обучения по этой форме | соответствует | Раздел VII ФГОС СПО |
| 3.4 | Соответствие объема обязательных аудиторных занятий в неделю по дисциплине «Физическая культура», час. | соответствует | не анализируется | не анализируется | Раздел VII ФГОС СПО |
| 3.5 | Соответствие объема самостоятельной работы в неделю по дисциплине «Физическая культура», час. | соответствует | не анализируется | не анализируется | Раздел VII ФГОС СПО |
| 3.6 | Соответствие объема часов на консультации в учебном году, час. | соответствует | не анализируется | не анализируется | Раздел VII ФГОС СПО |
| 3.7 | Начало учебного года | соответствует | нет обучения по этой форме | соответствует | Приказ Минобрнауки РФ от 14.06.2013 г № 464, п.25 |
| 3.8 | Количество зачетов в учебном году | соответствует | нет обучения по этой форме | соответствует | Приказ Минобрнауки РФ от 14.06.2013 г № 464, п.32 |
| 3.9 | Количество экзаменов в учебном году | соответствует | нет обучения по этой форме | соответствует | |

Код и наименование ОП СПО 15.02.08 Технология машиностроения
Дата утверждения учебного плана: 28.08.2018
Нормативный срок обучения: 3 г 10 мес.

| Индекс | Показатель | Критерий выявления отклонения | | | Основание (нормативная база) |
|---|---|---|---|---|---|
| | | Очная форма | Очно-заочная (вечерняя) форма | Заочная форма | |
| 1 | 2 | 3 | 4 | 5 | 6 |
| 1. Требования к срокам освоения основной профессиональной образовательной программы | | | | | |
| 1.1 | Соответствие срокам освоения основной профессиональной образовательной программы | соответствует | соответствует | соответствует | Раздел III ФГОС СПО<br>Раздел VI ФГОС СПО |
| 1.2 | Соответствие срока обучения по учебным циклам, нед. | соответствует | не анализируется | не анализируется | Раздел VI ФГОС СПО |
| 1.3 | Соответствие продолжительности учебной и производственной (по профилю специальности) практики, нед. | соответствует | | | |
| 1.4 | Соответствие продолжительности производственной (преддипломной) практики, нед. | соответствует | | | |
| 1.5 | Соответствие продолжительности промежуточной аттестации, нед. | соответствует | | | |
| 1.6 | Соответствие продолжительности государственной (итоговой) аттестации, нед. | соответствует | | | |
| 1.7 | Соответствие общей продолжительности каникулярного времени, нед. | | | | |
| 2. Требования к структуре основной профессиональной образовательной программы | | | | | |
| 2.1 | Соответствие обязательных дисциплин, профессиональных модулей, междисциплинарных курсов в учебном плане и федеральном | соответствует | соответствует | соответствует | Раздел VI ФГОС СПО |
| | | соответствует | соответствует | соответствует | |

| Индекс | Показатель | Критерий выявления отклонения | | | Основание (нормативная база) |
|---|---|---|---|---|---|
| | | Очная форма | Очно-заочная (вечерняя) форма | Заочная форма | |
| 1 | 2 | 3 | 4 | 5 | 6 |
| | государственном образовательном стандарте | | | | |
| 2.2 | Соответствие объема часов обязательных учетных занятий по дисциплине «Безопасность жизнедеятельности» | соответствует | не анализируется | не анализируется | Раздел VI ФГОС СПО |
| 2.3 | Соответствие формируемых компетенций в учебном плане и федеральном государственном образовательном стандарте. | соответствует | соответствует | соответствует | Раздел VI ФГОС СПО |
| 2.4 | Соответствие общего объема максимальной и обязательной учебной нагрузки, нед. | соответствует | не анализируется | не анализируется | Раздел VI ФГОС СПО |
| 2.5 | Соответствие общего объема учебной нагрузки по циклам, час | соответствует | не анализируется | не анализируется | Раздел VI ФГОС СПО |
| 2.6 | Соответствие объема обязательной учебной нагрузки по дисциплинам, час. | соответствует | не анализируется | не анализируется | Раздел VI ФГОС СПО |
| 2.7 | Соответствие структуры профессионального цикла, час. | соответствует | не анализируется | не анализируется | Раздел VI ФГОС СПО |
| 3. Требования к условиям реализации основной профессиональной образовательной программы | | | | | |
| 3.1 | Соответствие максимального объема учебной нагрузки обучающегося, включая все виды аудиторной и внеаудиторной (самостоятельной) учебной работы по освоению основной профессиональной образовательной программы, час. | соответствует | соответствует | соответствует | Раздел VII ФГОС СПО |
| 3.2 | Соответствие объема аудиторной учебной нагрузки, час. | соответствует | соответствует | соответствует | Раздел VII ФГОС СПО |

| Индекс | Показатель | Критерий выявления отклонения | | | Основание (нормативная база) |
|---|---|---|---|---|---|
| | | Очная форма | Очно-заочная (вечерняя) форма | Заочная форма | |
| 1 | 2 | 3 | 4 | 5 | 6 |
| 3.3 | Соответствие продолжительности каникулярного времени в учебном году, нед. | соответствует | соответствует | соответствует | Раздел VII ФГОС СПО |
| 3.4 | Соответствие объема обязательных аудиторных занятий в неделю по дисциплине «Физическая культура», час. | соответствует | не анализируется | не анализируется | Раздел VII ФГОС СПО |
| 3.5 | Соответствие объема самостоятельной работы в неделю по дисциплине «Физическая культура», час. | соответствует | не анализируется | не анализируется | Раздел VII ФГОС СПО |
| 3.6 | Соответствие объема часов на консультации в учебном году, час. | соответствует | не анализируется | не анализируется | Раздел VII ФГОС СПО |
| 3.7 | Начало учебного года | соответствует | соответствует | соответствует | Приказ Минобрнауки РФ от 14.06.2013 г № 464, п.25 |
| 3.8 | Количество зачетов в учебном году | соответствует | соответствует | соответствует | Приказ Минобрнауки РФ от 14.06.2013 г № 464, п.32 |
| 3.9 | Количество экзаменов в учебном году | соответствует | соответствует | соответствует | |

Код и наименование ОП СПО 15.02.08 Технология машиностроения
Дата утверждения учебного плана: 26.08.2019
Нормативный срок обучения: 3 г 10 мес.

| Индекс | Показатель | Критерий выявления отклонения | | | Основание (нормативная база) |
|---|---|---|---|---|---|
| | | Очная форма | Очно-заочная (вечерняя) форма | Заочная форма | |
| 1 | 2 | 3 | 4 | 5 | 6 |
| 1. Требования к срокам освоения основной профессиональной образовательной программы | | | | | |
| 1.1 | Соответствие срокам освоения основной профессиональной образовательной программы | соответствует | соответствует | соответствует | Раздел III ФГОС СПО<br>Раздел VI ФГОС СПО |
| 1.2 | Соответствие срока обучения по учебным циклам, нед. | соответствует | не анализируется | не анализируется | Раздел VI ФГОС СПО |
| 1.3 | Соответствие продолжительности учебной и производственной (по профилю специальности) практики, нед. | соответствует | | | |
| 1.4 | Соответствие продолжительности производственной (преддипломной) практики, нед. | соответствует | | | |
| 1.5 | Соответствие продолжительности промежуточной аттестации, нед. | соответствует | | | |
| 1.6 | Соответствие продолжительности государственной (итоговой) аттестации, нед. | соответствует | | | |
| 1.7 | Соответствие общей продолжительности каникулярного времени, нед. | | | | |
| 2. Требования к структуре основной профессиональной образовательной программы | | | | | |
| 2.1 | Соответствие обязательных дисциплин, профессиональных модулей, междисциплинарных курсов в учебном плане и федеральном | соответствует | соответствует | соответствует | Раздел VI ФГОС СПО |
| | | соответствует | соответствует | соответствует | |

| Индекс | Показатель | Критерий выявления отклонения | | | Основание (нормативная база) |
|---|---|---|---|---|---|
| | | Очная форма | Очно-заочная (вечерняя) форма | Заочная форма | |
| 1 | 2 | 3 | 4 | 5 | 6 |
| | государственном образовательном стандарте | | | | |
| 2.2 | Соответствие объема часов обязательных учетных занятий по дисциплине «Безопасность жизнедеятельности» | соответствует | не анализируется | не анализируется | Раздел VI ФГОС СПО |
| 2.3 | Соответствие формируемых компетенций в учебном плане и федеральном государственном образовательном стандарте. | соответствует | соответствует | соответствует | Раздел VI ФГОС СПО |
| 2.4 | Соответствие общего объема максимальной и обязательной учебной нагрузки, нед. | соответствует | не анализируется | не анализируется | Раздел VI ФГОС СПО |
| 2.5 | Соответствие общего объема учебной нагрузки по циклам, час | соответствует | не анализируется | не анализируется | Раздел VI ФГОС СПО |
| 2.6 | Соответствие объема обязательной учебной нагрузки по дисциплинам, час. | соответствует | не анализируется | не анализируется | Раздел VI ФГОС СПО |
| 2.7 | Соответствие структуры профессионального цикла, час. | соответствует | не анализируется | не анализируется | Раздел VI ФГОС СПО |
| 3. Требования к условиям реализации основной профессиональной образовательной программы | | | | | |
| 3.1 | Соответствие максимального объема учебной нагрузки обучающегося, включая все виды аудиторной и внеаудиторной (самостоятельной) учебной работы по освоению основной профессиональной образовательной программы, час. | соответствует | соответствует | соответствует | Раздел VII ФГОС СПО |
| 3.2 | Соответствие объема аудиторной учебной нагрузки, час. | соответствует | соответствует | соответствует | Раздел VII ФГОС СПО |

| Индекс | Показатель | Критерий выявления отклонения | | | Основание (нормативная база) |
|---|---|---|---|---|---|
| | | Очная форма | Очно-заочная (вечерняя) форма | Заочная форма | |
| 1 | 2 | 3 | 4 | 5 | 6 |
| 3.3 | Соответствие продолжительности каникулярного времени в учебном году, нед. | соответствует | соответствует | соответствует | Раздел VII ФГОС СПО |
| 3.4 | Соответствие объема обязательных аудиторных занятий в неделю по дисциплине «Физическая культура», час. | соответствует | не анализируется | не анализируется | Раздел VII ФГОС СПО |
| 3.5 | Соответствие объема самостоятельной работы в неделю по дисциплине «Физическая культура», час. | соответствует | не анализируется | не анализируется | Раздел VII ФГОС СПО |
| 3.6 | Соответствие объема часов на консультации в учебном году, час. | соответствует | не анализируется | не анализируется | Раздел VII ФГОС СПО |
| 3.7 | Начало учебного года | соответствует | соответствует | соответствует | Приказ Минобрнауки РФ от 14.06.2013 г № 464, п.25 |
| 3.8 | Количество зачетов в учебном году | соответствует | соответствует | соответствует | Приказ Минобрнауки РФ от 14.06.2013 г № 464, п.32 |
| 3.9 | Количество экзаменов в учебном году | соответствует | соответствует | соответствует | |

Код и наименование ОП СПО 15.02.09 Аддитивные технологии
Дата утверждения учебного плана: 28.08.2018
Нормативный срок обучения: 3 г 10 мес.

| Индекс | Показатель | Критерий выявления отклонения | | | Основание (нормативная база) |
|---|---|---|---|---|---|
| | | Очная форма | Очно-заочная (вечерняя) форма | Заочная форма | |
| 1 | 2 | 3 | 4 | 5 | 6 |
| 1. Требования к срокам освоения основной профессиональной образовательной программы | | | | | |
| 1.1 | Соответствие срокам освоения основной профессиональной образовательной программы | соответствует | Нет обучения по этой форме | Нет обучения по этой форме | Раздел III ФГОС СПО<br>Раздел VI ФГОС СПО |
| 1.2 | Соответствие срока обучения по учебным циклам, нед. | соответствует | Не анализируется | Не анализируется | Раздел VI ФГОС СПО |
| 1.3 | Соответствие продолжительности учебной и производственной (по профилю специальности) практики, нед. | соответствует | | | |
| 1.4 | Соответствие продолжительности производственной (преддипломной) практики, нед. | соответствует | | | |
| 1.5 | Соответствие продолжительности промежуточной аттестации, нед. | соответствует | | | |
| 1.6 | Соответствие продолжительности государственной (итоговой) аттестации, нед. | соответствует | | | |
| 1.7 | Соответствие общей продолжительности каникулярного времени, нед. | | | | |
| 2. Требования к структуре основной профессиональной образовательной программы | | | | | |
| 2.1 | Соответствие обязательных дисциплин, профессиональных модулей, междисциплинарных курсов в учебном плане и федеральном | соответствует | Нет обучения по этой форме | Нет обучения по этой форме | Раздел VI ФГОС СПО |
| | | соответствует | Нет обучения по этой форме | Нет обучения по этой форме | |

| Индекс | Показатель | Критерий выявления отклонения | | | Основание (нормативная база) |
|---|---|---|---|---|---|
| | | Очная форма | Очно-заочная (вечерняя) форма | Заочная форма | |
| 1 | 2 | 3 | 4 | 5 | 6 |
| | государственном образовательном стандарте | | | | |
| 2.2 | Соответствие объема часов обязательных учетных занятий по дисциплине «Безопасность жизнедеятельности» | соответствует | Не анализируется | Не анализируется | Раздел VI ФГОС СПО |
| 2.3 | Соответствие формируемых компетенций в учебном плане и федеральном государственном образовательном стандарте. | соответствует | Нет обучения по этой форме | Нет обучения по этой форме | Раздел VI ФГОС СПО |
| 2.4 | Соответствие общего объема максимальной и обязательной учебной нагрузки, нед. | соответствует | Не анализируется | Не анализируется | Раздел VI ФГОС СПО |
| 2.5 | Соответствие общего объема учебной нагрузки по циклам, час | соответствует | Не анализируется | Не анализируется | Раздел VI ФГОС СПО |
| 2.6 | Соответствие объема обязательной учебной нагрузки по дисциплинам, час. | соответствует | Не анализируется | Не анализируется | Раздел VI ФГОС СПО |
| 2.7 | Соответствие структуры профессионального цикла, час. | соответствует | Не анализируется | Не анализируется | Раздел VI ФГОС СПО |
| 3. Требования к условиям реализации основной профессиональной образовательной программы | | | | | |
| 3.1 | Соответствие максимального объема учебной нагрузки обучающегося, включая все виды аудиторной и внеаудиторной (самостоятельной) учебной работы по освоению основной профессиональной образовательной программы, час. | соответствует | Нет обучения по этой форме | Нет обучения по этой форме | Раздел VII ФГОС СПО |
| 3.2 | Соответствие объема аудиторной учебной нагрузки, час. | соответствует | Нет обучения по этой форме | Нет обучения по этой форме | Раздел VII ФГОС СПО |

| Индекс | Показатель | Критерий выявления отклонения | | | Основание (нормативная база) |
|---|---|---|---|---|---|
| | | Очная форма | Очно-заочная (вечерняя) форма | Заочная форма | |
| 1 | 2 | 3 | 4 | 5 | 6 |
| 3.3 | Соответствие продолжительности каникулярного времени в учебном году, нед. | соответствует | Нет обучения по этой форме | Нет обучения по этой форме | Раздел VII ФГОС СПО |
| 3.4 | Соответствие объема обязательных аудиторных занятий в неделю по дисциплине «Физическая культура», час. | соответствует | Не анализируется | Не анализируется | Раздел VII ФГОС СПО |
| 3.5 | Соответствие объема самостоятельной работы в неделю по дисциплине «Физическая культура», час. | соответствует | Не анализируется | Не анализируется | Раздел VII ФГОС СПО |
| 3.6 | Соответствие объема часов на консультации в учебном году, час. | соответствует | Не анализируется | Не анализируется | Раздел VII ФГОС СПО |
| 3.7 | Начало учебного года | соответствует | Нет обучения по этой форме | Нет обучения по этой форме | Приказ Минобрнауки РФ от 14.06.2013 г № 464, п.25 |
| 3.8 | Количество зачетов в учебном году | соответствует | Нет обучения по этой форме | Нет обучения по этой форме | Приказ Минобрнауки РФ от 14.06.2013 г № 464, п.32 |
| 3.9 | Количество экзаменов в учебном году | соответствует | Нет обучения по этой форме | Нет обучения по этой форме | |

Код и наименование ОП СПО 15.02.09 Аддитивные технологии
Дата утверждения учебного плана: 26.08.2019
Нормативный срок обучения: 3 г 10 мес.

| Индекс | Показатель | Критерий выявления отклонения | | | Основание (нормативная база) |
|---|---|---|---|---|---|
| | | Очная форма | Очно-заочная (вечерняя) форма | Заочная форма | |
| 1 | 2 | 3 | 4 | 5 | 6 |
| 1. Требования к срокам освоения основной профессиональной образовательной программы | | | | | |
| 1.1 | Соответствие срокам освоения основной профессиональной образовательной программы | соответствует | Нет обучения по этой форме | Нет обучения по этой форме | Раздел III ФГОС СПО<br>Раздел VI ФГОС СПО |
| 1.2 | Соответствие срока обучения по учебным циклам, нед. | соответствует | Не анализируется | Не анализируется | Раздел VI ФГОС СПО |
| 1.3 | Соответствие продолжительности учебной и производственной (по профилю специальности) практики, нед. | соответствует | | | |
| 1.4 | Соответствие продолжительности производственной (преддипломной) практики, нед. | соответствует | | | |
| 1.5 | Соответствие продолжительности промежуточной аттестации, нед. | соответствует | | | |
| 1.6 | Соответствие продолжительности государственной (итоговой) аттестации, нед. | соответствует | | | |
| 1.7 | Соответствие общей продолжительности каникулярного времени, нед. | | | | |
| 2. Требования к структуре основной профессиональной образовательной программы | | | | | |
| 2.1 | Соответствие обязательных дисциплин, профессиональных модулей, междисциплинарных курсов в учебном плане и федеральном | соответствует | Нет обучения по этой форме | Нет обучения по этой форме | Раздел VI ФГОС СПО |
| | | соответствует | Нет обучения по этой форме | Нет обучения по этой форме | |

| Индекс | Показатель | Критерий выявления отклонения | | | Основание (нормативная база) |
|---|---|---|---|---|---|
| | | Очная форма | Очно-заочная (вечерняя) форма | Заочная форма | |
| 1 | 2 | 3 | 4 | 5 | 6 |
| | государственном образовательном стандарте | | | | |
| 2.2 | Соответствие объема часов обязательных учетных занятий по дисциплине «Безопасность жизнедеятельности» | соответствует | Не анализируется | Не анализируется | Раздел VI ФГОС СПО |
| 2.3 | Соответствие формируемых компетенций в учебном плане и федеральном государственном образовательном стандарте. | соответствует | Нет обучения по этой форме | Нет обучения по этой форме | Раздел VI ФГОС СПО |
| 2.4 | Соответствие общего объема максимальной и обязательной учебной нагрузки, нед. | соответствует | Не анализируется | Не анализируется | Раздел VI ФГОС СПО |
| 2.5 | Соответствие общего объема учебной нагрузки по циклам, час | соответствует | Не анализируется | Не анализируется | Раздел VI ФГОС СПО |
| 2.6 | Соответствие объема обязательной учебной нагрузки по дисциплинам, час. | соответствует | Не анализируется | Не анализируется | Раздел VI ФГОС СПО |
| 2.7 | Соответствие структуры профессионального цикла, час. | соответствует | Не анализируется | Не анализируется | Раздел VI ФГОС СПО |
| 3. Требования к условиям реализации основной профессиональной образовательной программы | | | | | |
| 3.1 | Соответствие максимального объема учебной нагрузки обучающегося, включая все виды аудиторной и внеаудиторной (самостоятельной) учебной работы по освоению основной профессиональной образовательной программы, час. | соответствует | Нет обучения по этой форме | Нет обучения по этой форме | Раздел VII ФГОС СПО |
| 3.2 | Соответствие объема аудиторной учебной нагрузки, час. | соответствует | Нет обучения по этой форме | Нет обучения по этой форме | Раздел VII ФГОС СПО |

| Индекс | Показатель | Критерий выявления отклонения | | | Основание (нормативная база) |
|---|---|---|---|---|---|
| | | Очная форма | Очно-заочная (вечерняя) форма | Заочная форма | |
| 1 | 2 | 3 | 4 | 5 | 6 |
| 3.3 | Соответствие продолжительности каникулярного времени в учебном году, нед. | соответствует | Нет обучения по этой форме | Нет обучения по этой форме | Раздел VII ФГОС СПО |
| 3.4 | Соответствие объема обязательных аудиторных занятий в неделю по дисциплине «Физическая культура», час. | соответствует | Не анализируется | Не анализируется | Раздел VII ФГОС СПО |
| 3.5 | Соответствие объема самостоятельной работы в неделю по дисциплине «Физическая культура», час. | соответствует | Не анализируется | Не анализируется | Раздел VII ФГОС СПО |
| 3.6 | Соответствие объема часов на консультации в учебном году, час. | соответствует | Не анализируется | Не анализируется | Раздел VII ФГОС СПО |
| 3.7 | Начало учебного года | соответствует | Нет обучения по этой форме | Нет обучения по этой форме | Приказ Минобрнауки РФ от 14.06.2013 г № 464, п.25 |
| 3.8 | Количество зачетов в учебном году | соответствует | Нет обучения по этой форме | Нет обучения по этой форме | Приказ Минобрнауки РФ от 14.06.2013 г № 464, п.32 |
| 3.9 | Количество экзаменов в учебном году | соответствует | Нет обучения по этой форме | Нет обучения по этой форме | |

Код и наименование ОП СПО 15.02.12 Монтаж, техническое обслуживание и ремонт промышленного оборудования (по отраслям)
Дата утверждения учебного плана: 28.08.2018
Нормативный срок обучения: 3 г 10 мес.

| Индекс | Показатель | Критерий выявления отклонения | | | Основание (нормативная база) |
|---|---|---|---|---|---|
| | | Очная форма | Очно-заочная (вечерняя) форма | Заочная форма | |
| 1 | 2 | 3 | 4 | 5 | 6 |
| 1. Требования к срокам освоения основной профессиональной образовательной программы | | | | | |
| 1.1 | Соответствие срокам освоения основной профессиональной образовательной программы | соответствует | Нет обучения по этой форме | Нет обучения по этой форме | Раздел III ФГОС СПО<br>Раздел VI ФГОС СПО |
| 1.2 | Соответствие срока обучения по учебным циклам, нед. | соответствует | Не анализируется | Не анализируется | Раздел VI ФГОС СПО |
| 1.3 | Соответствие продолжительности учебной и производственной (по профилю специальности) практики, нед. | соответствует | | | |
| 1.4 | Соответствие продолжительности производственной (преддипломной) практики, нед. | соответствует | | | |
| 1.5 | Соответствие продолжительности промежуточной аттестации, нед. | соответствует | | | |
| 1.6 | Соответствие продолжительности государственной (итоговой) аттестации, нед. | соответствует | | | |
| 1.7 | Соответствие общей продолжительности каникулярного времени, нед. | | | | |
| 2. Требования к структуре основной профессиональной образовательной программы | | | | | |
| 2.1 | Соответствие обязательных дисциплин, профессиональных модулей, междисциплинарных курсов в учебном плане и федеральном | соответствует | Нет обучения по этой форме | Нет обучения по этой форме | Раздел VI ФГОС СПО |
| | | соответствует | Нет обучения по этой форме | Нет обучения по этой форме | |

| Индекс | Показатель | Критерий выявления отклонения | | | Основание (нормативная база) |
|---|---|---|---|---|---|
| | | Очная форма | Очно-заочная (вечерняя) форма | Заочная форма | |
| 1 | 2 | 3 | 4 | 5 | 6 |
| | государственном образовательном стандарте | | | | |
| 2.2 | Соответствие объема часов обязательных учетных занятий по дисциплине «Безопасность жизнедеятельности» | соответствует | Не анализируется | Не анализируется | Раздел VI ФГОС СПО |
| 2.3 | Соответствие формируемых компетенций в учебном плане и федеральном государственном образовательном стандарте. | соответствует | Нет обучения по этой форме | Нет обучения по этой форме | Раздел VI ФГОС СПО |
| 2.4 | Соответствие общего объема максимальной и обязательной учебной нагрузки, нед. | соответствует | Не анализируется | Не анализируется | Раздел VI ФГОС СПО |
| 2.5 | Соответствие общего объема учебной нагрузки по циклам, час | соответствует | Не анализируется | Не анализируется | Раздел VI ФГОС СПО |
| 2.6 | Соответствие объема обязательной учебной нагрузки по дисциплинам, час. | соответствует | Не анализируется | Не анализируется | Раздел VI ФГОС СПО |
| 2.7 | Соответствие структуры профессионального цикла, час. | соответствует | Не анализируется | Не анализируется | Раздел VI ФГОС СПО |
| 3. Требования к условиям реализации основной профессиональной образовательной программы | | | | | |
| 3.1 | Соответствие максимального объема учебной нагрузки обучающегося, включая все виды аудиторной и внеаудиторной (самостоятельной) учебной работы по освоению основной профессиональной образовательной программы, час. | соответствует | Нет обучения по этой форме | Нет обучения по этой форме | Раздел VII ФГОС СПО |
| 3.2 | Соответствие объема аудиторной учебной нагрузки, час. | соответствует | Нет обучения по этой форме | Нет обучения по этой форме | Раздел VII ФГОС СПО |

| Индекс | Показатель | Критерий выявления отклонения | | | Основание (нормативная база) |
|---|---|---|---|---|---|
| | | Очная форма | Очно-заочная (вечерняя) форма | Заочная форма | |
| 1 | 2 | 3 | 4 | 5 | 6 |
| 3.3 | Соответствие продолжительности каникулярного времени в учебном году, нед. | соответствует | Нет обучения по этой форме | Нет обучения по этой форме | Раздел VII ФГОС СПО |
| 3.4 | Соответствие объема обязательных аудиторных занятий в неделю по дисциплине «Физическая культура», час. | соответствует | Не анализируется | Не анализируется | Раздел VII ФГОС СПО |
| 3.5 | Соответствие объема самостоятельной работы в неделю по дисциплине «Физическая культура», час. | соответствует | Не анализируется | Не анализируется | Раздел VII ФГОС СПО |
| 3.6 | Соответствие объема часов на консультации в учебном году, час. | соответствует | Не анализируется | Не анализируется | Раздел VII ФГОС СПО |
| 3.7 | Начало учебного года | соответствует | Нет обучения по этой форме | Нет обучения по этой форме | Приказ Минобрнауки РФ от 14.06.2013 г № 464, п.25 |
| 3.8 | Количество зачетов в учебном году | соответствует | Нет обучения по этой форме | Нет обучения по этой форме | Приказ Минобрнауки РФ от 14.06.2013 г № 464, п.32 |
| 3.9 | Количество экзаменов в учебном году | соответствует | Нет обучения по этой форме | Нет обучения по этой форме | |

Код и наименование ОП СПО 15.02.12 Монтаж, техническое обслуживание и ремонт промышленного оборудования (по отраслям)
Дата утверждения учебного плана: 26.08.2019
Нормативный срок обучения: 3 г 10 мес.

| Индекс | Показатель | Критерий выявления отклонения | | | Основание (нормативная база) |
|---|---|---|---|---|---|
| | | Очная форма | Очно-заочная (вечерняя) форма | Заочная форма | |
| 1 | 2 | 3 | 4 | 5 | 6 |
| 1. Требования к срокам освоения основной профессиональной образовательной программы | | | | | |
| 1.1 | Соответствие срокам освоения основной профессиональной образовательной программы | соответствует | Нет обучения по этой форме | Нет обучения по этой форме | Раздел III ФГОС СПО<br>Раздел VI ФГОС СПО |
| 1.2 | Соответствие срока обучения по учебным циклам, нед. | соответствует | Не анализируется | Не анализируется | Раздел VI ФГОС СПО |
| 1.3 | Соответствие продолжительности учебной и производственной (по профилю специальности) практики, нед. | соответствует | | | |
| 1.4 | Соответствие продолжительности производственной (преддипломной) практики, нед. | соответствует | | | |
| 1.5 | Соответствие продолжительности промежуточной аттестации, нед. | соответствует | | | |
| 1.6 | Соответствие продолжительности государственной (итоговой) аттестации, нед. | соответствует | | | |
| 1.7 | Соответствие общей продолжительности каникулярного времени, нед. | | | | |
| 2. Требования к структуре основной профессиональной образовательной программы | | | | | |
| 2.1 | Соответствие обязательных дисциплин, профессиональных модулей, междисциплинарных курсов в учебном плане и федеральном | соответствует | Нет обучения по этой форме | Нет обучения по этой форме | Раздел VI ФГОС СПО |
| | | соответствует | Нет обучения по этой форме | Нет обучения по этой форме | |

| Индекс | Показатель | Критерий выявления отклонения | | | Основание (нормативная база) |
|---|---|---|---|---|---|
| | | Очная форма | Очно-заочная (вечерняя) форма | Заочная форма | |
| 1 | 2 | 3 | 4 | 5 | 6 |
| | государственном образовательном стандарте | | | | |
| 2.2 | Соответствие объема часов обязательных учетных занятий по дисциплине «Безопасность жизнедеятельности» | соответствует | Не анализируется | Не анализируется | Раздел VI ФГОС СПО |
| 2.3 | Соответствие формируемых компетенций в учебном плане и федеральном государственном образовательном стандарте. | соответствует | Нет обучения по этой форме | Нет обучения по этой форме | Раздел VI ФГОС СПО |
| 2.4 | Соответствие общего объема максимальной и обязательной учебной нагрузки, нед. | соответствует | Не анализируется | Не анализируется | Раздел VI ФГОС СПО |
| 2.5 | Соответствие общего объема учебной нагрузки по циклам, час | соответствует | Не анализируется | Не анализируется | Раздел VI ФГОС СПО |
| 2.6 | Соответствие объема обязательной учебной нагрузки по дисциплинам, час. | соответствует | Не анализируется | Не анализируется | Раздел VI ФГОС СПО |
| 2.7 | Соответствие структуры профессионального цикла, час. | соответствует | Не анализируется | Не анализируется | Раздел VI ФГОС СПО |
| 3. Требования к условиям реализации основной профессиональной образовательной программы | | | | | |
| 3.1 | Соответствие максимального объема учебной нагрузки обучающегося, включая все виды аудиторной и внеаудиторной (самостоятельной) учебной работы по освоению основной профессиональной образовательной программы, час. | соответствует | Нет обучения по этой форме | Нет обучения по этой форме | Раздел VII ФГОС СПО |
| 3.2 | Соответствие объема аудиторной учебной нагрузки, час. | соответствует | Нет обучения по этой форме | Нет обучения по этой форме | Раздел VII ФГОС СПО |

| Индекс | Показатель | Критерий выявления отклонения | | | Основание (нормативная база) |
|---|---|---|---|---|---|
| | | Очная форма | Очно-заочная (вечерняя) форма | Заочная форма | |
| 1 | 2 | 3 | 4 | 5 | 6 |
| 3.3 | Соответствие продолжительности каникулярного времени в учебном году, нед. | соответствует | Нет обучения по этой форме | Нет обучения по этой форме | Раздел VII ФГОС СПО |
| 3.4 | Соответствие объема обязательных аудиторных занятий в неделю по дисциплине «Физическая культура», час. | соответствует | Не анализируется | Не анализируется | Раздел VII ФГОС СПО |
| 3.5 | Соответствие объема самостоятельной работы в неделю по дисциплине «Физическая культура», час. | соответствует | Не анализируется | Не анализируется | Раздел VII ФГОС СПО |
| 3.6 | Соответствие объема часов на консультации в учебном году, час. | соответствует | Не анализируется | Не анализируется | Раздел VII ФГОС СПО |
| 3.7 | Начало учебного года | соответствует | Нет обучения по этой форме | Нет обучения по этой форме | Приказ Минобрнауки РФ от 14.06.2013 г № 464, п.25 |
| 3.8 | Количество зачетов в учебном году | соответствует | Нет обучения по этой форме | Нет обучения по этой форме | Приказ Минобрнауки РФ от 14.06.2013 г № 464, п.32 |
| 3.9 | Количество экзаменов в учебном году | соответствует | Нет обучения по этой форме | Нет обучения по этой форме | |

Код и наименование ОП СПО 15.01.32 Оператор станков с программным управлением
Дата утверждения учебного плана: 24.08.2017
Нормативный срок обучения: 2 г 10 мес.

| Индекс | Показатель | Критерий выявления отклонения | | | Основание (нормативная база) |
|---|---|---|---|---|---|
| | | Очная форма | Очно-заочная (вечерняя) форма | Заочная форма | |
| 1 | 2 | 3 | 4 | 5 | 6 |
| 1. Требования к срокам освоения основной профессиональной образовательной программы | | | | | |
| 1.1 | Соответствие срокам освоения основной профессиональной образовательной программы | соответствует | Нет обучения по этой форме | Нет обучения по этой форме | Раздел III ФГОС СПО<br>Раздел VI ФГОС СПО |
| 1.2 | Соответствие срока обучения по учебным циклам, нед. | соответствует | Не анализируется | Не анализируется | Раздел VI ФГОС СПО |
| 1.3 | Соответствие продолжительности учебной и производственной (по профилю специальности) практики, нед. | соответствует | | | |
| 1.4 | Соответствие продолжительности производственной (преддипломной) практики, нед. | соответствует | | | |
| 1.5 | Соответствие продолжительности промежуточной аттестации, нед. | соответствует | | | |
| 1.6 | Соответствие продолжительности государственной (итоговой) аттестации, нед. | соответствует | | | |
| 1.7 | Соответствие общей продолжительности каникулярного времени, нед. | | | | |
| 2. Требования к структуре основной профессиональной образовательной программы | | | | | |
| 2.1 | Соответствие обязательных дисциплин, профессиональных модулей, междисциплинарных курсов в учебном плане и федеральном | соответствует | Нет обучения по этой форме | Нет обучения по этой форме | Раздел VI ФГОС СПО |
| | | соответствует | Нет обучения по этой форме | Нет обучения по этой форме | |

| Индекс | Показатель | Критерий выявления отклонения | | | Основание (нормативная база) |
|---|---|---|---|---|---|
| | | Очная форма | Очно-заочная (вечерняя) форма | Заочная форма | |
| 1 | 2 | 3 | 4 | 5 | 6 |
| | государственном образовательном стандарте | | | | |
| 2.2 | Соответствие объема часов обязательных учетных занятий по дисциплине «Безопасность жизнедеятельности» | соответствует | Не анализируется | Не анализируется | Раздел VI ФГОС СПО |
| 2.3 | Соответствие формируемых компетенций в учебном плане и федеральном государственном образовательном стандарте. | соответствует | Нет обучения по этой форме | Нет обучения по этой форме | Раздел VI ФГОС СПО |
| 2.4 | Соответствие общего объема максимальной и обязательной учебной нагрузки, нед. | соответствует | Не анализируется | Не анализируется | Раздел VI ФГОС СПО |
| 2.5 | Соответствие общего объема учебной нагрузки по циклам, час | соответствует | Не анализируется | Не анализируется | Раздел VI ФГОС СПО |
| 2.6 | Соответствие объема обязательной учебной нагрузки по дисциплинам, час. | соответствует | Не анализируется | Не анализируется | Раздел VI ФГОС СПО |
| 2.7 | Соответствие структуры профессионального цикла, час. | соответствует | Не анализируется | Не анализируется | Раздел VI ФГОС СПО |
| 3. Требования к условиям реализации основной профессиональной образовательной программы | | | | | |
| 3.1 | Соответствие максимального объема учебной нагрузки обучающегося, включая все виды аудиторной и внеаудиторной (самостоятельной) учебной работы по освоению основной профессиональной образовательной программы, час. | соответствует | Нет обучения по этой форме | Нет обучения по этой форме | Раздел VII ФГОС СПО |
| 3.2 | Соответствие объема аудиторной учебной нагрузки, час. | соответствует | Нет обучения по этой форме | Нет обучения по этой форме | Раздел VII ФГОС СПО |

| Индекс | Показатель | Критерий выявления отклонения | | | Основание (нормативная база) |
|---|---|---|---|---|---|
| | | Очная форма | Очно-заочная (вечерняя) форма | Заочная форма | |
| 1 | 2 | 3 | 4 | 5 | 6 |
| 3.3 | Соответствие продолжительности каникулярного времени в учебном году, нед. | соответствует | Нет обучения по этой форме | Нет обучения по этой форме | Раздел VII ФГОС СПО |
| 3.4 | Соответствие объема обязательных аудиторных занятий в неделю по дисциплине «Физическая культура», час. | соответствует | Не анализируется | Не анализируется | Раздел VII ФГОС СПО |
| 3.5 | Соответствие объема самостоятельной работы в неделю по дисциплине «Физическая культура», час. | соответствует | Не анализируется | Не анализируется | Раздел VII ФГОС СПО |
| 3.6 | Соответствие объема часов на консультации в учебном году, час. | соответствует | Не анализируется | Не анализируется | Раздел VII ФГОС СПО |
| 3.7 | Начало учебного года | соответствует | Нет обучения по этой форме | Нет обучения по этой форме | Приказ Минобрнауки РФ от 14.06.2013 г № 464, п.25 |
| 3.8 | Количество зачетов в учебном году | соответствует | Нет обучения по этой форме | Нет обучения по этой форме | Приказ Минобрнауки РФ от 14.06.2013 г № 464, п.32 |
| 3.9 | Количество экзаменов в учебном году | соответствует | Нет обучения по этой форме | Нет обучения по этой форме | |

Код и наименование ОП СПО 15.01.32 Оператор станков с программным управлением
Дата утверждения учебного плана: 28.08.2018
Нормативный срок обучения: 2 г 10 мес.

| Индекс | Показатель | Критерий выявления отклонения | | | Основание (нормативная база) |
|---|---|---|---|---|---|
| | | Очная форма | Очно-заочная (вечерняя) форма | Заочная форма | |
| 1 | 2 | 3 | 4 | 5 | 6 |
| 1. Требования к срокам освоения основной профессиональной образовательной программы | | | | | |
| 1.1 | Соответствие срокам освоения основной профессиональной образовательной программы | соответствует | Нет обучения по этой форме | Нет обучения по этой форме | Раздел III ФГОС СПО<br>Раздел VI ФГОС СПО |
| 1.2 | Соответствие срока обучения по учебным циклам, нед. | соответствует | Не анализируется | Не анализируется | Раздел VI ФГОС СПО |
| 1.3 | Соответствие продолжительности учебной и производственной (по профилю специальности) практики, нед. | соответствует | | | |
| 1.4 | Соответствие продолжительности производственной (преддипломной) практики, нед. | соответствует | | | |
| 1.5 | Соответствие продолжительности промежуточной аттестации, нед. | соответствует | | | |
| 1.6 | Соответствие продолжительности государственной (итоговой) аттестации, нед. | соответствует | | | |
| 1.7 | Соответствие общей продолжительности каникулярного времени, нед. | | | | |
| 2. Требования к структуре основной профессиональной образовательной программы | | | | | |
| 2.1 | Соответствие обязательных дисциплин, профессиональных модулей, междисциплинарных курсов в учебном плане и федеральном | соответствует | Нет обучения по этой форме | Нет обучения по этой форме | Раздел VI ФГОС СПО |
| | | соответствует | Нет обучения по этой форме | Нет обучения по этой форме | |

| Индекс | Показатель | Критерий выявления отклонения | | | Основание (нормативная база) |
|---|---|---|---|---|---|
| | | Очная форма | Очно-заочная (вечерняя) форма | Заочная форма | |
| 1 | 2 | 3 | 4 | 5 | 6 |
| | государственном образовательном стандарте | | | | |
| 2.2 | Соответствие объема часов обязательных учетных занятий по дисциплине «Безопасность жизнедеятельности» | соответствует | Не анализируется | Не анализируется | Раздел VI ФГОС СПО |
| 2.3 | Соответствие формируемых компетенций в учебном плане и федеральном государственном образовательном стандарте. | соответствует | Нет обучения по этой форме | Нет обучения по этой форме | Раздел VI ФГОС СПО |
| 2.4 | Соответствие общего объема максимальной и обязательной учебной нагрузки, нед. | соответствует | Не анализируется | Не анализируется | Раздел VI ФГОС СПО |
| 2.5 | Соответствие общего объема учебной нагрузки по циклам, час | соответствует | Не анализируется | Не анализируется | Раздел VI ФГОС СПО |
| 2.6 | Соответствие объема обязательной учебной нагрузки по дисциплинам, час. | соответствует | Не анализируется | Не анализируется | Раздел VI ФГОС СПО |
| 2.7 | Соответствие структуры профессионального цикла, час. | соответствует | Не анализируется | Не анализируется | Раздел VI ФГОС СПО |
| 3. Требования к условиям реализации основной профессиональной образовательной программы | | | | | |
| 3.1 | Соответствие максимального объема учебной нагрузки обучающегося, включая все виды аудиторной и внеаудиторной (самостоятельной) учебной работы по освоению основной профессиональной образовательной программы, час. | соответствует | Нет обучения по этой форме | Нет обучения по этой форме | Раздел VII ФГОС СПО |
| 3.2 | Соответствие объема аудиторной учебной нагрузки, час. | соответствует | Нет обучения по этой форме | Нет обучения по этой форме | Раздел VII ФГОС СПО |

| Индекс | Показатель | Критерий выявления отклонения | | | Основание (нормативная база) |
|---|---|---|---|---|---|
| | | Очная форма | Очно-заочная (вечерняя) форма | Заочная форма | |
| 1 | 2 | 3 | 4 | 5 | 6 |
| 3.3 | Соответствие продолжительности каникулярного времени в учебном году, нед. | соответствует | Нет обучения по этой форме | Нет обучения по этой форме | Раздел VII ФГОС СПО |
| 3.4 | Соответствие объема обязательных аудиторных занятий в неделю по дисциплине «Физическая культура», час. | соответствует | Не анализируется | Не анализируется | Раздел VII ФГОС СПО |
| 3.5 | Соответствие объема самостоятельной работы в неделю по дисциплине «Физическая культура», час. | соответствует | Не анализируется | Не анализируется | Раздел VII ФГОС СПО |
| 3.6 | Соответствие объема часов на консультации в учебном году, час. | соответствует | Не анализируется | Не анализируется | Раздел VII ФГОС СПО |
| 3.7 | Начало учебного года | соответствует | Нет обучения по этой форме | Нет обучения по этой форме | Приказ Минобрнауки РФ от 14.06.2013 г № 464, п.25 |
| 3.8 | Количество зачетов в учебном году | соответствует | Нет обучения по этой форме | Нет обучения по этой форме | Приказ Минобрнауки РФ от 14.06.2013 г № 464, п.32 |
| 3.9 | Количество экзаменов в учебном году | соответствует | Нет обучения по этой форме | Нет обучения по этой форме | |

Код и наименование ОП СПО 15.01.32 Оператор станков с программным управлением
Дата утверждения учебного плана: 26.08.2019
Нормативный срок обучения: 2 г 10 мес.

| Индекс | Показатель | Критерий выявления отклонения | | | Основание (нормативная база) |
|---|---|---|---|---|---|
| | | Очная форма | Очно-заочная (вечерняя) форма | Заочная форма | |
| 1 | 2 | 3 | 4 | 5 | 6 |
| 1. Требования к срокам освоения основной профессиональной образовательной программы | | | | | |
| 1.1 | Соответствие срокам освоения основной профессиональной образовательной программы | соответствует | Нет обучения по этой форме | Нет обучения по этой форме | Раздел III ФГОС СПО<br>Раздел VI ФГОС СПО |
| 1.2 | Соответствие срока обучения по учебным циклам, нед. | соответствует | Не анализируется | Не анализируется | Раздел VI ФГОС СПО |
| 1.3 | Соответствие продолжительности учебной и производственной (по профилю специальности) практики, нед. | соответствует | | | |
| 1.4 | Соответствие продолжительности производственной (преддипломной) практики, нед. | соответствует | | | |
| 1.5 | Соответствие продолжительности промежуточной аттестации, нед. | соответствует | | | |
| 1.6 | Соответствие продолжительности государственной (итоговой) аттестации, нед. | соответствует | | | |
| 1.7 | Соответствие общей продолжительности каникулярного времени, нед. | | | | |
| 2. Требования к структуре основной профессиональной образовательной программы | | | | | |
| 2.1 | Соответствие обязательных дисциплин, профессиональных модулей, междисциплинарных курсов в учебном плане и федеральном | соответствует | Нет обучения по этой форме | Нет обучения по этой форме | Раздел VI ФГОС СПО |
| | | соответствует | Нет обучения по этой форме | Нет обучения по этой форме | |

| Индекс | Показатель | Критерий выявления отклонения | | | Основание (нормативная база) |
|---|---|---|---|---|---|
| | | Очная форма | Очно-заочная (вечерняя) форма | Заочная форма | |
| 1 | 2 | 3 | 4 | 5 | 6 |
| | государственном образовательном стандарте | | | | |
| 2.2 | Соответствие объема часов обязательных учетных занятий по дисциплине «Безопасность жизнедеятельности» | соответствует | Не анализируется | Не анализируется | Раздел VI ФГОС СПО |
| 2.3 | Соответствие формируемых компетенций в учебном плане и федеральном государственном образовательном стандарте. | соответствует | Нет обучения по этой форме | Нет обучения по этой форме | Раздел VI ФГОС СПО |
| 2.4 | Соответствие общего объема максимальной и обязательной учебной нагрузки, нед. | соответствует | Не анализируется | Не анализируется | Раздел VI ФГОС СПО |
| 2.5 | Соответствие общего объема учебной нагрузки по циклам, час | соответствует | Не анализируется | Не анализируется | Раздел VI ФГОС СПО |
| 2.6 | Соответствие объема обязательной учебной нагрузки по дисциплинам, час. | соответствует | Не анализируется | Не анализируется | Раздел VI ФГОС СПО |
| 2.7 | Соответствие структуры профессионального цикла, час. | соответствует | Не анализируется | Не анализируется | Раздел VI ФГОС СПО |
| 3. Требования к условиям реализации основной профессиональной образовательной программы | | | | | |
| 3.1 | Соответствие максимального объема учебной нагрузки обучающегося, включая все виды аудиторной и внеаудиторной (самостоятельной) учебной работы по освоению основной профессиональной образовательной программы, час. | соответствует | Нет обучения по этой форме | Нет обучения по этой форме | Раздел VII ФГОС СПО |
| 3.2 | Соответствие объема аудиторной учебной нагрузки, час. | соответствует | Нет обучения по этой форме | Нет обучения по этой форме | Раздел VII ФГОС СПО |

| Индекс | Показатель | Критерий выявления отклонения | | | Основание (нормативная база) |
|---|---|---|---|---|---|
| | | Очная форма | Очно-заочная (вечерняя) форма | Заочная форма | |
| 1 | 2 | 3 | 4 | 5 | 6 |
| 3.3 | Соответствие продолжительности каникулярного времени в учебном году, нед. | соответствует | Нет обучения по этой форме | Нет обучения по этой форме | Раздел VII ФГОС СПО |
| 3.4 | Соответствие объема обязательных аудиторных занятий в неделю по дисциплине «Физическая культура», час. | соответствует | Не анализируется | Не анализируется | Раздел VII ФГОС СПО |
| 3.5 | Соответствие объема самостоятельной работы в неделю по дисциплине «Физическая культура», час. | соответствует | Не анализируется | Не анализируется | Раздел VII ФГОС СПО |
| 3.6 | Соответствие объема часов на консультации в учебном году, час. | соответствует | Не анализируется | Не анализируется | Раздел VII ФГОС СПО |
| 3.7 | Начало учебного года | соответствует | Нет обучения по этой форме | Нет обучения по этой форме | Приказ Минобрнауки РФ от 14.06.2013 г № 464, п.25 |
| 3.8 | Количество зачетов в учебном году | соответствует | Нет обучения по этой форме | Нет обучения по этой форме | Приказ Минобрнауки РФ от 14.06.2013 г № 464, п.32 |
| 3.9 | Количество экзаменов в учебном году | соответствует | Нет обучения по этой форме | Нет обучения по этой форме | |

Код и наименование ОП СПО 15.01.32 Оператор станков с программным управлением
Дата утверждения учебного плана: 26.08.2019
Нормативный срок обучения: 10 мес.

| Индекс | Показатель | Критерий выявления отклонения | | | Основание (нормативная база) |
|---|---|---|---|---|---|
| | | Очная форма | Очно-заочная (вечерняя) форма | Заочная форма | |
| 1 | 2 | 3 | 4 | 5 | 6 |
| 1. Требования к срокам освоения основной профессиональной образовательной программы | | | | | |
| 1.1 | Соответствие срокам освоения основной профессиональной образовательной программы | соответствует | Нет обучения по этой форме | Нет обучения по этой форме | Раздел III ФГОС СПО<br>Раздел VI ФГОС СПО |
| 1.2 | Соответствие срока обучения по учебным циклам, нед. | соответствует | Не анализируется | Не анализируется | Раздел VI ФГОС СПО |
| 1.3 | Соответствие продолжительности учебной и производственной (по профилю специальности) практики, нед. | соответствует | | | |
| 1.4 | Соответствие продолжительности производственной (преддипломной) практики, нед. | соответствует | | | |
| 1.5 | Соответствие продолжительности промежуточной аттестации, нед. | соответствует | | | |
| 1.6 | Соответствие продолжительности государственной (итоговой) аттестации, нед. | соответствует | | | |
| 1.7 | Соответствие общей продолжительности каникулярного времени, нед. | | | | |
| 2. Требования к структуре основной профессиональной образовательной программы | | | | | |
| 2.1 | Соответствие обязательных дисциплин, профессиональных модулей, междисциплинарных курсов в учебном плане и федеральном | соответствует | Нет обучения по этой форме | Нет обучения по этой форме | Раздел VI ФГОС СПО |
| | | соответствует | Нет обучения по этой форме | Нет обучения по этой форме | |

| Индекс | Показатель | Критерий выявления отклонения | | | Основание (нормативная база) |
|---|---|---|---|---|---|
| | | Очная форма | Очно-заочная (вечерняя) форма | Заочная форма | |
| 1 | 2 | 3 | 4 | 5 | 6 |
| | государственном образовательном стандарте | | | | |
| 2.2 | Соответствие объема часов обязательных учетных занятий по дисциплине «Безопасность жизнедеятельности» | соответствует | Не анализируется | Не анализируется | Раздел VI ФГОС СПО |
| 2.3 | Соответствие формируемых компетенций в учебном плане и федеральном государственном образовательном стандарте. | соответствует | Нет обучения по этой форме | Нет обучения по этой форме | Раздел VI ФГОС СПО |
| 2.4 | Соответствие общего объема максимальной и обязательной учебной нагрузки, нед. | соответствует | Не анализируется | Не анализируется | Раздел VI ФГОС СПО |
| 2.5 | Соответствие общего объема учебной нагрузки по циклам, час | соответствует | Не анализируется | Не анализируется | Раздел VI ФГОС СПО |
| 2.6 | Соответствие объема обязательной учебной нагрузки по дисциплинам, час. | соответствует | Не анализируется | Не анализируется | Раздел VI ФГОС СПО |
| 2.7 | Соответствие структуры профессионального цикла, час. | соответствует | Не анализируется | Не анализируется | Раздел VI ФГОС СПО |
| 3. Требования к условиям реализации основной профессиональной образовательной программы | | | | | |
| 3.1 | Соответствие максимального объема учебной нагрузки обучающегося, включая все виды аудиторной и внеаудиторной (самостоятельной) учебной работы по освоению основной профессиональной образовательной программы, час. | соответствует | Нет обучения по этой форме | Нет обучения по этой форме | Раздел VII ФГОС СПО |
| 3.2 | Соответствие объема аудиторной учебной нагрузки, час. | соответствует | Нет обучения по этой форме | Нет обучения по этой форме | Раздел VII ФГОС СПО |

| Индекс | Показатель | Критерий выявления отклонения | | | Основание (нормативная база) |
|---|---|---|---|---|---|
| | | Очная форма | Очно-заочная (вечерняя) форма | Заочная форма | |
| 1 | 2 | 3 | 4 | 5 | 6 |
| 3.3 | Соответствие продолжительности каникулярного времени в учебном году, нед. | соответствует | Нет обучения по этой форме | Нет обучения по этой форме | Раздел VII ФГОС СПО |
| 3.4 | Соответствие объема обязательных аудиторных занятий в неделю по дисциплине «Физическая культура», час. | соответствует | Не анализируется | Не анализируется | Раздел VII ФГОС СПО |
| 3.5 | Соответствие объема самостоятельной работы в неделю по дисциплине «Физическая культура», час. | соответствует | Не анализируется | Не анализируется | Раздел VII ФГОС СПО |
| 3.6 | Соответствие объема часов на консультации в учебном году, час. | соответствует | Не анализируется | Не анализируется | Раздел VII ФГОС СПО |
| 3.7 | Начало учебного года | соответствует | Нет обучения по этой форме | Нет обучения по этой форме | Приказ Минобрнауки РФ от 14.06.2013 г № 464, п.25 |
| 3.8 | Количество зачетов в учебном году | соответствует | Нет обучения по этой форме | Нет обучения по этой форме | Приказ Минобрнауки РФ от 14.06.2013 г № 464, п.32 |
| 3.9 | Количество экзаменов в учебном году | соответствует | Нет обучения по этой форме | Нет обучения по этой форме | |

Код и наименование ОП СПО 15.01.31 Мастер контрольно-измерительных приборов и автоматики
Дата утверждения учебного плана: 26.08.2019
Нормативный срок обучения: 3 г 10 мес.

| Индекс | Показатель | Критерий выявления отклонения | | | Основание (нормативная база) |
|---|---|---|---|---|---|
| | | Очная форма | Очно-заочная (вечерняя) форма | Заочная форма | |
| 1 | 2 | 3 | 4 | 5 | 6 |
| 1. Требования к срокам освоения основной профессиональной образовательной программы | | | | | |
| 1.1 | Соответствие срокам освоения основной профессиональной образовательной программы | соответствует | Нет обучения по этой форме | Нет обучения по этой форме | Раздел III ФГОС СПО<br>Раздел VI ФГОС СПО |
| 1.2 | Соответствие срока обучения по учебным циклам, нед. | соответствует | Не анализируется | Не анализируется | Раздел VI ФГОС СПО |
| 1.3 | Соответствие продолжительности учебной и производственной (по профилю специальности) практики, нед. | соответствует | | | |
| 1.4 | Соответствие продолжительности производственной (преддипломной) практики, нед. | соответствует | | | |
| 1.5 | Соответствие продолжительности промежуточной аттестации, нед. | соответствует | | | |
| 1.6 | Соответствие продолжительности государственной (итоговой) аттестации, нед. | соответствует | | | |
| 1.7 | Соответствие общей продолжительности каникулярного времени, нед. | | | | |
| 2. Требования к структуре основной профессиональной образовательной программы | | | | | |
| 2.1 | Соответствие обязательных дисциплин, профессиональных модулей, междисциплинарных курсов в учебном плане и федеральном | соответствует | Нет обучения по этой форме | Нет обучения по этой форме | Раздел VI ФГОС СПО |
| | | соответствует | Нет обучения по этой форме | Нет обучения по этой форме | |

| Индекс | Показатель | Критерий выявления отклонения | | | Основание (нормативная база) |
|---|---|---|---|---|---|
| | | Очная форма | Очно-заочная (вечерняя) форма | Заочная форма | |
| 1 | 2 | 3 | 4 | 5 | 6 |
| | государственном образовательном стандарте | | | | |
| 2.2 | Соответствие объема часов обязательных учетных занятий по дисциплине «Безопасность жизнедеятельности» | соответствует | Не анализируется | Не анализируется | Раздел VI ФГОС СПО |
| 2.3 | Соответствие формируемых компетенций в учебном плане и федеральном государственном образовательном стандарте. | соответствует | Нет обучения по этой форме | Нет обучения по этой форме | Раздел VI ФГОС СПО |
| 2.4 | Соответствие общего объема максимальной и обязательной учебной нагрузки, нед. | соответствует | Не анализируется | Не анализируется | Раздел VI ФГОС СПО |
| 2.5 | Соответствие общего объема учебной нагрузки по циклам, час | соответствует | Не анализируется | Не анализируется | Раздел VI ФГОС СПО |
| 2.6 | Соответствие объема обязательной учебной нагрузки по дисциплинам, час. | соответствует | Не анализируется | Не анализируется | Раздел VI ФГОС СПО |
| 2.7 | Соответствие структуры профессионального цикла, час. | соответствует | Не анализируется | Не анализируется | Раздел VI ФГОС СПО |
| 3. Требования к условиям реализации основной профессиональной образовательной программы | | | | | |
| 3.1 | Соответствие максимального объема учебной нагрузки обучающегося, включая все виды аудиторной и внеаудиторной (самостоятельной) учебной работы по освоению основной профессиональной образовательной программы, час. | соответствует | Нет обучения по этой форме | Нет обучения по этой форме | Раздел VII ФГОС СПО |
| 3.2 | Соответствие объема аудиторной учебной нагрузки, час. | соответствует | Нет обучения по этой форме | Нет обучения по этой форме | Раздел VII ФГОС СПО |

| Индекс | Показатель | Критерий выявления отклонения | | | Основание (нормативная база) |
|---|---|---|---|---|---|
| | | Очная форма | Очно-заочная (вечерняя) форма | Заочная форма | |
| 1 | 2 | 3 | 4 | 5 | 6 |
| 3.3 | Соответствие продолжительности каникулярного времени в учебном году, нед. | соответствует | Нет обучения по этой форме | Нет обучения по этой форме | Раздел VII ФГОС СПО |
| 3.4 | Соответствие объема обязательных аудиторных занятий в неделю по дисциплине «Физическая культура», час. | соответствует | Не анализируется | Не анализируется | Раздел VII ФГОС СПО |
| 3.5 | Соответствие объема самостоятельной работы в неделю по дисциплине «Физическая культура», час. | соответствует | Не анализируется | Не анализируется | Раздел VII ФГОС СПО |
| 3.6 | Соответствие объема часов на консультации в учебном году, час. | соответствует | Не анализируется | Не анализируется | Раздел VII ФГОС СПО |
| 3.7 | Начало учебного года | соответствует | Нет обучения по этой форме | Нет обучения по этой форме | Приказ Минобрнауки РФ от 14.06.2013 г № 464, п.25 |
| 3.8 | Количество зачетов в учебном году | соответствует | Нет обучения по этой форме | Нет обучения по этой форме | Приказ Минобрнауки РФ от 14.06.2013 г № 464, п.32 |
| 3.9 | Количество экзаменов в учебном году | соответствует | Нет обучения по этой форме | Нет обучения по этой форме | |

Код и наименование ОП СПО 22.02.05 Обработка металлов давлением
Дата утверждения учебного плана: 25.08.2016
Нормативный срок обучения:3 г 10 мес

| Индекс | Показатель | Критерий выявления отклонения | | | Основание (нормативная база) |
|---|---|---|---|---|---|
| | | Очная форма | Очно-заочная (вечерняя) форма | Заочная форма | |
| 1 | 2 | 3 | 4 | 5 | 6 |
| 1. Требования к срокам освоения основной профессиональной образовательной программы | | | | | |
| 1.1 | Соответствие срокам освоения основной профессиональной образовательной программы | соответствует | нет обучения по этой форме | нет обучения по этой форме | Раздел III ФГОС СПО<br>Раздел VI ФГОС СПО |
| 1.2 | Соответствие срока обучения по учебным циклам, нед. | соответствует | Не анализируется | Не анализируется | Раздел VI ФГОС СПО |
| 1.3 | Соответствие продолжительности учебной и производственной (по профилю специальности) практики, нед. | соответствует | | | |
| 1.4 | Соответствие продолжительности производственной (преддипломной) практики, нед. | соответствует | | | |
| 1.5 | Соответствие продолжительности промежуточной аттестации, нед. | соответствует | | | |
| 1.6 | Соответствие продолжительности государственной (итоговой) аттестации, нед. | соответствует | | | |
| 1.7 | Соответствие общей продолжительности каникулярного времени, нед. | | | | |
| 2. Требования к структуре основной профессиональной образовательной программы | | | | | |
| 2.1 | Соответствие обязательных дисциплин, профессиональных модулей, междисциплинарных курсов в учебном плане и федеральном | соответствует | нет обучения по этой форме | нет обучения по этой форме | Раздел VI ФГОС СПО |
| | | соответствует | нет обучения по этой форме | нет обучения по этой форме | |

| Индекс | Показатель | Критерий выявления отклонения | | | Основание (нормативная база) |
|---|---|---|---|---|---|
| | | Очная форма | Очно-заочная (вечерняя) форма | Заочная форма | |
| 1 | 2 | 3 | 4 | 5 | 6 |
| | государственном образовательном стандарте | | | | |
| 2.2 | Соответствие объема часов обязательных учетных занятий по дисциплине «Безопасность жизнедеятельности» | соответствует | Не анализируется | Не анализируется | Раздел VI ФГОС СПО |
| 2.3 | Соответствие формируемых компетенций в учебном плане и федеральном государственном образовательном стандарте. | соответствует | нет обучения по этой форме | нет обучения по этой форме | Раздел VI ФГОС СПО |
| 2.4 | Соответствие общего объема максимальной и обязательной учебной нагрузки, нед. | соответствует | Не анализируется | Не анализируется | Раздел VI ФГОС СПО |
| 2.5 | Соответствие общего объема учебной нагрузки по циклам, час | соответствует | Не анализируется | Не анализируется | Раздел VI ФГОС СПО |
| 2.6 | Соответствие объема обязательной учебной нагрузки по дисциплинам, час. | соответствует | Не анализируется | Не анализируется | Раздел VI ФГОС СПО |
| 2.7 | Соответствие структуры профессионального цикла, час. | соответствует | Не анализируется | Не анализируется | Раздел VI ФГОС СПО |
| 3. Требования к условиям реализации основной профессиональной образовательной программы | | | | | |
| 3.1 | Соответствие максимального объема учебной нагрузки обучающегося, включая все виды аудиторной и внеаудиторной (самостоятельной) учебной работы по освоению основной профессиональной образовательной программы, час. | соответствует | нет обучения по этой форме | нет обучения по этой форме | Раздел VII ФГОС СПО |
| 3.2 | Соответствие объема аудиторной учебной нагрузки, час. | соответствует | нет обучения по этой форме | нет обучения по этой форме | Раздел VII ФГОС СПО |

| Индекс | Показатель | Критерий выявления отклонения | | | Основание (нормативная база) |
|---|---|---|---|---|---|
| | | Очная форма | Очно-заочная (вечерняя) форма | Заочная форма | |
| 1 | 2 | 3 | 4 | 5 | 6 |
| 3.3 | Соответствие продолжительности каникулярного времени в учебном году, нед. | соответствует | нет обучения по этой форме | нет обучения по этой форме | Раздел VII ФГОС СПО |
| 3.4 | Соответствие объема обязательных аудиторных занятий в неделю по дисциплине «Физическая культура», час. | соответствует | Не анализируется | Не анализируется | Раздел VII ФГОС СПО |
| 3.5 | Соответствие объема самостоятельной работы в неделю по дисциплине «Физическая культура», час. | соответствует | Не анализируется | Не анализируется | Раздел VII ФГОС СПО |
| 3.6 | Соответствие объема часов на консультации в учебном году, час. | соответствует | Не анализируется | Не анализируется | Раздел VII ФГОС СПО |
| 3.7 | Начало учебного года | соответствует | нет обучения по этой форме | нет обучения по этой форме | Приказ Минобрнауки РФ от 14.06.2013 г № 464, п.25 |
| 3.8 | Количество зачетов в учебном году | соответствует | нет обучения по этой форме | нет обучения по этой форме | Приказ Минобрнауки РФ от 14.06.2013 г № 464, п.32 |
| 3.9 | Количество экзаменов в учебном году | соответствует | нет обучения по этой форме | нет обучения по этой форме | |

Код и наименование ОП СПО 22.02.05 Обработка металлов давлением
Дата утверждения учебного плана: 28.08.2017
Нормативный срок обучения:3 г 10 мес.

| Индекс | Показатель | Критерий выявления отклонения | | | Основание (нормативная база) |
|---|---|---|---|---|---|
| | | Очная форма | Очно-заочная (вечерняя) форма | Заочная форма | |
| 1 | 2 | 3 | 4 | 5 | 6 |
| 1. Требования к срокам освоения основной профессиональной образовательной программы | | | | | |
| 1.1 | Соответствие срокам освоения основной профессиональной образовательной программы | соответствует | нет обучения по этой форме | нет обучения по этой форме | Раздел III ФГОС СПО<br>Раздел VI ФГОС СПО |
| 1.2 | Соответствие срока обучения по учебным циклам, нед. | соответствует | Не анализируется | Не анализируется | Раздел VI ФГОС СПО |
| 1.3 | Соответствие продолжительности учебной и производственной (по профилю специальности) практики, нед. | соответствует | | | |
| 1.4 | Соответствие продолжительности производственной (преддипломной) практики, нед. | соответствует | | | |
| 1.5 | Соответствие продолжительности промежуточной аттестации, нед. | соответствует | | | |
| 1.6 | Соответствие продолжительности государственной (итоговой) аттестации, нед. | соответствует | | | |
| 1.7 | Соответствие общей продолжительности каникулярного времени, нед. | | | | |
| 2. Требования к структуре основной профессиональной образовательной программы | | | | | |
| 2.1 | Соответствие обязательных дисциплин, профессиональных | соответствует | нет обучения по этой форме | нет обучения по этой форме | Раздел VI ФГОС СПО |

| Индекс | Показатель | Критерий выявления отклонения | | | Основание (нормативная база) |
|---|---|---|---|---|---|
| | | Очная форма | Очно-заочная (вечерняя) форма | Заочная форма | |
| 1 | 2 | 3 | 4 | 5 | 6 |
| | модулей, междисциплинарных курсов в учебном плане и федеральном государственном образовательном стандарте | соответствует | нет обучения по этой форме | нет обучения по этой форме | |
| 2.2 | Соответствие объема часов обязательных учетных занятий по дисциплине «Безопасность жизнедеятельности» | соответствует | Не анализируется | Не анализируется | Раздел VI ФГОС СПО |
| 2.3 | Соответствие формируемых компетенций в учебном плане и федеральном государственном образовательном стандарте. | соответствует | нет обучения по этой форме | нет обучения по этой форме | Раздел VI ФГОС СПО |
| 2.4 | Соответствие общего объема максимальной и обязательной учебной нагрузки, нед. | соответствует | Не анализируется | Не анализируется | Раздел VI ФГОС СПО |
| 2.5 | Соответствие общего объема учебной нагрузки по циклам, час | соответствует | Не анализируется | Не анализируется | Раздел VI ФГОС СПО |
| 2.6 | Соответствие объема обязательной учебной нагрузки по дисциплинам, час. | соответствует | Не анализируется | Не анализируется | Раздел VI ФГОС СПО |
| 2.7 | Соответствие структуры профессионального цикла, час. | соответствует | Не анализируется | Не анализируется | Раздел VI ФГОС СПО |
| 3. Требования к условиям реализации основной профессиональной образовательной программы | | | | | |
| 3.1 | Соответствие максимального объема учебной нагрузки обучающегося, включая все виды аудиторной и внеаудиторной (самостоятельной) учебной работы по освоению основной профессиональной образовательной программы, час. | соответствует | нет обучения по этой форме | нет обучения по этой форме | Раздел VII ФГОС СПО |

| Индекс | Показатель | Критерий выявления отклонения | | | Основание (нормативная база) |
|---|---|---|---|---|---|
| | | Очная форма | Очно-заочная (вечерняя) форма | Заочная форма | |
| 1 | 2 | 3 | 4 | 5 | 6 |
| 3.2 | Соответствие объема аудиторной учебной нагрузки, час. | соответствует | нет обучения по этой форме | нет обучения по этой форме | Раздел VII ФГОС СПО |
| 3.3 | Соответствие продолжительности каникулярного времени в учебном году, нед. | соответствует | нет обучения по этой форме | нет обучения по этой форме | Раздел VII ФГОС СПО |
| 3.4 | Соответствие объема обязательных аудиторных занятий в неделю по дисциплине «Физическая культура», час. | соответствует | Не анализируется | Не анализируется | Раздел VII ФГОС СПО |
| 3.5 | Соответствие объема самостоятельной работы в неделю по дисциплине «Физическая культура», час. | соответствует | Не анализируется | Не анализируется | Раздел VII ФГОС СПО |
| 3.6 | Соответствие объема часов на консультации в учебном году, час. | соответствует | Не анализируется | Не анализируется | Раздел VII ФГОС СПО |
| 3.7 | Начало учебного года | соответствует | нет обучения по этой форме | нет обучения по этой форме | Приказ Минобрнауки РФ от 14.06.2013 г № 464, п.25 |
| 3.8 | Количество зачетов в учебном году | соответствует | нет обучения по этой форме | нет обучения по этой форме | Приказ Минобрнауки РФ от 14.06.2013 г № 464, п.32 |
| 3.9 | Количество экзаменов в учебном году | соответствует | нет обучения по этой форме | нет обучения по этой форме | |

Код и наименование ОП СПО 22.02.05 Обработка металлов давлением
Дата утверждения учебного плана: 28.08.2018
Нормативный срок обучения:3 г 10 мес.

| Индекс | Показатель | Критерий выявления отклонения | | | Основание (нормативная база) |
|---|---|---|---|---|---|
| | | Очная форма | Очно-заочная (вечерняя) форма | Заочная форма | |
| 1 | 2 | 3 | 4 | 5 | 6 |
| 1. Требования к срокам освоения основной профессиональной образовательной программы | | | | | |
| 1.1 | Соответствие срокам освоения основной профессиональной образовательной программы | соответствует | нет обучения по этой форме | нет обучения по этой форме | Раздел III ФГОС СПО<br>Раздел VI ФГОС СПО |
| 1.2 | Соответствие срока обучения по учебным циклам, нед. | соответствует | Не анализируется | Не анализируется | Раздел VI ФГОС СПО |
| 1.3 | Соответствие продолжительности учебной и производственной (по профилю специальности) практики, нед. | соответствует | | | |
| 1.4 | Соответствие продолжительности производственной (преддипломной) практики, нед. | соответствует | | | |
| 1.5 | Соответствие продолжительности промежуточной аттестации, нед. | соответствует | | | |
| 1.6 | Соответствие продолжительности государственной (итоговой) аттестации, нед. | соответствует | | | |
| 1.7 | Соответствие общей продолжительности каникулярного времени, нед. | | | | |
| 2. Требования к структуре основной профессиональной образовательной программы | | | | | |
| 2.1 | Соответствие обязательных дисциплин, профессиональных модулей, междисциплинарных курсов в учебном плане и федеральном | соответствует | нет обучения по этой форме | нет обучения по этой форме | Раздел VI ФГОС СПО |
| | | соответствует | нет обучения по этой форме | нет обучения по этой форме | |

| Индекс | Показатель | Критерий выявления отклонения | | | Основание (нормативная база) |
|---|---|---|---|---|---|
| | | Очная форма | Очно-заочная (вечерняя) форма | Заочная форма | |
| 1 | 2 | 3 | 4 | 5 | 6 |
| | государственном образовательном стандарте | | | | |
| 2.2 | Соответствие объема часов обязательных учетных занятий по дисциплине «Безопасность жизнедеятельности» | соответствует | Не анализируется | Не анализируется | Раздел VI ФГОС СПО |
| 2.3 | Соответствие формируемых компетенций в учебном плане и федеральном государственном образовательном стандарте. | соответствует | нет обучения по этой форме | нет обучения по этой форме | Раздел VI ФГОС СПО |
| 2.4 | Соответствие общего объема максимальной и обязательной учебной нагрузки, нед. | соответствует | Не анализируется | Не анализируется | Раздел VI ФГОС СПО |
| 2.5 | Соответствие общего объема учебной нагрузки по циклам, час | соответствует | Не анализируется | Не анализируется | Раздел VI ФГОС СПО |
| 2.6 | Соответствие объема обязательной учебной нагрузки по дисциплинам, час. | соответствует | Не анализируется | Не анализируется | Раздел VI ФГОС СПО |
| 2.7 | Соответствие структуры профессионального цикла, час. | соответствует | Не анализируется | Не анализируется | Раздел VI ФГОС СПО |
| 3. Требования к условиям реализации основной профессиональной образовательной программы | | | | | |
| 3.1 | Соответствие максимального объема учебной нагрузки обучающегося, включая все виды аудиторной и внеаудиторной (самостоятельной) учебной работы по освоению основной профессиональной образовательной программы, час. | соответствует | нет обучения по этой форме | нет обучения по этой форме | Раздел VII ФГОС СПО |
| 3.2 | Соответствие объема аудиторной учебной нагрузки, час. | соответствует | нет обучения по этой форме | нет обучения по этой форме | Раздел VII ФГОС СПО |

| Индекс | Показатель | Критерий выявления отклонения | | | Основание (нормативная база) |
|---|---|---|---|---|---|
| | | Очная форма | Очно-заочная (вечерняя) форма | Заочная форма | |
| 1 | 2 | 3 | 4 | 5 | 6 |
| 3.3 | Соответствие продолжительности каникулярного времени в учебном году, нед. | соответствует | нет обучения по этой форме | нет обучения по этой форме | Раздел VII ФГОС СПО |
| 3.4 | Соответствие объема обязательных аудиторных занятий в неделю по дисциплине «Физическая культура», час. | соответствует | Не анализируется | Не анализируется | Раздел VII ФГОС СПО |
| 3.5 | Соответствие объема самостоятельной работы в неделю по дисциплине «Физическая культура», час. | соответствует | Не анализируется | Не анализируется | Раздел VII ФГОС СПО |
| 3.6 | Соответствие объема часов на консультации в учебном году, час. | соответствует | Не анализируется | Не анализируется | Раздел VII ФГОС СПО |
| 3.7 | Начало учебного года | соответствует | нет обучения по этой форме | нет обучения по этой форме | Приказ Минобрнауки РФ от 14.06.2013 г № 464, п.25 |
| 3.8 | Количество зачетов в учебном году | соответствует | нет обучения по этой форме | нет обучения по этой форме | Приказ Минобрнауки РФ от 14.06.2013 г № 464, п.32 |
| 3.9 | Количество экзаменов в учебном году | соответствует | нет обучения по этой форме | нет обучения по этой форме | |

Код и наименование ОП СПО 22.02.05 Обработка металлов давлением
Дата утверждения учебного плана: 26.08.2019
Нормативный срок обучения:3 г 10 мес.

| Индекс | Показатель | Критерий выявления отклонения | | | Основание (нормативная база) |
|---|---|---|---|---|---|
| | | Очная форма | Очно-заочная (вечерняя) форма | Заочная форма | |
| 1 | 2 | 3 | 4 | 5 | 6 |
| 1. Требования к срокам освоения основной профессиональной образовательной программы | | | | | |
| 1.1 | Соответствие срокам освоения основной профессиональной образовательной программы | соответствует | нет обучения по этой форме | нет обучения по этой форме | Раздел III ФГОС СПО<br>Раздел VI ФГОС СПО |
| 1.2 | Соответствие срока обучения по учебным циклам, нед. | соответствует | Не анализируется | Не анализируется | Раздел VI ФГОС СПО |
| 1.3 | Соответствие продолжительности учебной и производственной (по профилю специальности) практики, нед. | соответствует | | | |
| 1.4 | Соответствие продолжительности производственной (преддипломной) практики, нед. | соответствует | | | |
| 1.5 | Соответствие продолжительности промежуточной аттестации, нед. | соответствует | | | |
| 1.6 | Соответствие продолжительности государственной (итоговой) аттестации, нед. | соответствует | | | |
| 1.7 | Соответствие общей продолжительности каникулярного времени, нед. | | | | |
| 2. Требования к структуре основной профессиональной образовательной программы | | | | | |
| 2.1 | Соответствие обязательных дисциплин, профессиональных модулей, междисциплинарных курсов в учебном плане и федеральном | соответствует | нет обучения по этой форме | нет обучения по этой форме | Раздел VI ФГОС СПО |
| | | соответствует | нет обучения по этой форме | нет обучения по этой форме | |

| Индекс | Показатель | Критерий выявления отклонения | | | Основание (нормативная база) |
|---|---|---|---|---|---|
| | | Очная форма | Очно-заочная (вечерняя) форма | Заочная форма | |
| 1 | 2 | 3 | 4 | 5 | 6 |
| | государственном образовательном стандарте | | | | |
| 2.2 | Соответствие объема часов обязательных учетных занятий по дисциплине «Безопасность жизнедеятельности» | соответствует | Не анализируется | Не анализируется | Раздел VI ФГОС СПО |
| 2.3 | Соответствие формируемых компетенций в учебном плане и федеральном государственном образовательном стандарте. | соответствует | нет обучения по этой форме | нет обучения по этой форме | Раздел VI ФГОС СПО |
| 2.4 | Соответствие общего объема максимальной и обязательной учебной нагрузки, нед. | соответствует | Не анализируется | Не анализируется | Раздел VI ФГОС СПО |
| 2.5 | Соответствие общего объема учебной нагрузки по циклам, час | соответствует | Не анализируется | Не анализируется | Раздел VI ФГОС СПО |
| 2.6 | Соответствие объема обязательной учебной нагрузки по дисциплинам, час. | соответствует | Не анализируется | Не анализируется | Раздел VI ФГОС СПО |
| 2.7 | Соответствие структуры профессионального цикла, час. | соответствует | Не анализируется | Не анализируется | Раздел VI ФГОС СПО |
| 3. Требования к условиям реализации основной профессиональной образовательной программы | | | | | |
| 3.1 | Соответствие максимального объема учебной нагрузки обучающегося, включая все виды аудиторной и внеаудиторной (самостоятельной) учебной работы по освоению основной профессиональной образовательной программы, час. | соответствует | нет обучения по этой форме | нет обучения по этой форме | Раздел VII ФГОС СПО |
| 3.2 | Соответствие объема аудиторной учебной нагрузки, час. | соответствует | нет обучения по этой форме | нет обучения по этой форме | Раздел VII ФГОС СПО |

| Индекс | Показатель | Критерий выявления отклонения | | | Основание (нормативная база) |
|---|---|---|---|---|---|
| | | Очная форма | Очно-заочная (вечерняя) форма | Заочная форма | |
| 1 | 2 | 3 | 4 | 5 | 6 |
| 3.3 | Соответствие продолжительности каникулярного времени в учебном году, нед. | соответствует | нет обучения по этой форме | нет обучения по этой форме | Раздел VII ФГОС СПО |
| 3.4 | Соответствие объема обязательных аудиторных занятий в неделю по дисциплине «Физическая культура», час. | соответствует | Не анализируется | Не анализируется | Раздел VII ФГОС СПО |
| 3.5 | Соответствие объема самостоятельной работы в неделю по дисциплине «Физическая культура», час. | соответствует | Не анализируется | Не анализируется | Раздел VII ФГОС СПО |
| 3.6 | Соответствие объема часов на консультации в учебном году, час. | соответствует | Не анализируется | Не анализируется | Раздел VII ФГОС СПО |
| 3.7 | Начало учебного года | соответствует | нет обучения по этой форме | нет обучения по этой форме | Приказ Минобрнауки РФ от 14.06.2013 г № 464, п.25 |
| 3.8 | Количество зачетов в учебном году | соответствует | нет обучения по этой форме | нет обучения по этой форме | Приказ Минобрнауки РФ от 14.06.2013 г № 464, п.32 |
| 3.9 | Количество экзаменов в учебном году | соответствует | нет обучения по этой форме | нет обучения по этой форме | |

Код и наименование ОП СПО 22.02.06 Сварочное производство
Дата утверждения учебного плана: 25.08.2016
Нормативный срок обучения: 3 г 10 мес.

| Индекс | Показатель | Критерий выявления отклонения | | | Основание (нормативная база) |
|---|---|---|---|---|---|
| | | Очная форма | Очно-заочная (вечерняя) форма | Заочная форма | |
| 1 | 2 | 3 | 4 | 5 | 6 |
| 1. Требования к срокам освоения основной профессиональной образовательной программы | | | | | |
| 1.1 | Соответствие срокам освоения основной профессиональной образовательной программы | соответствует | нет обучения по этой форме | нет обучения по этой форме | Раздел III ФГОС СПО<br>Раздел VI ФГОС СПО |
| 1.2 | Соответствие срока обучения по учебным циклам, нед. | соответствует | Не анализируется | Не анализируется | Раздел VI ФГОС СПО |
| 1.3 | Соответствие продолжительности учебной и производственной (по профилю специальности) практики, нед. | соответствует | | | |
| 1.4 | Соответствие продолжительности производственной (преддипломной) практики, нед. | соответствует | | | |
| 1.5 | Соответствие продолжительности промежуточной аттестации, нед. | соответствует | | | |
| 1.6 | Соответствие продолжительности государственной (итоговой) аттестации, нед. | соответствует | | | |
| 1.7 | Соответствие общей продолжительности каникулярного времени, нед. | | | | |
| 2. Требования к структуре основной профессиональной образовательной программы | | | | | |
| 2.1 | Соответствие обязательных дисциплин, профессиональных модулей, междисциплинарных курсов в учебном плане и федеральном | соответствует | нет обучения по этой форме | нет обучения по этой форме | Раздел VI ФГОС СПО |
| | | соответствует | нет обучения по этой форме | нет обучения по этой форме | |

| Индекс | Показатель | Критерий выявления отклонения | | | Основание (нормативная база) |
|---|---|---|---|---|---|
| | | Очная форма | Очно-заочная (вечерняя) форма | Заочная форма | |
| 1 | 2 | 3 | 4 | 5 | 6 |
| | государственном образовательном стандарте | | | | |
| 2.2 | Соответствие объема часов обязательных учетных занятий по дисциплине «Безопасность жизнедеятельности» | соответствует | Не анализируется | Не анализируется | Раздел VI ФГОС СПО |
| 2.3 | Соответствие формируемых компетенций в учебном плане и федеральном государственном образовательном стандарте. | соответствует | нет обучения по этой форме | нет обучения по этой форме | Раздел VI ФГОС СПО |
| 2.4 | Соответствие общего объема максимальной и обязательной учебной нагрузки, нед. | соответствует | Не анализируется | Не анализируется | Раздел VI ФГОС СПО |
| 2.5 | Соответствие общего объема учебной нагрузки по циклам, час | соответствует | Не анализируется | Не анализируется | Раздел VI ФГОС СПО |
| 2.6 | Соответствие объема обязательной учебной нагрузки по дисциплинам, час. | соответствует | Не анализируется | Не анализируется | Раздел VI ФГОС СПО |
| 2.7 | Соответствие структуры профессионального цикла, час. | соответствует | Не анализируется | Не анализируется | Раздел VI ФГОС СПО |
| 3. Требования к условиям реализации основной профессиональной образовательной программы | | | | | |
| 3.1 | Соответствие максимального объема учебной нагрузки обучающегося, включая все виды аудиторной и внеаудиторной (самостоятельной) учебной работы по освоению основной профессиональной образовательной программы, час. | соответствует | нет обучения по этой форме | нет обучения по этой форме | Раздел VII ФГОС СПО |
| 3.2 | Соответствие объема аудиторной учебной нагрузки, час. | соответствует | нет обучения по этой форме | нет обучения по этой форме | Раздел VII ФГОС СПО |

| Индекс | Показатель | Критерий выявления отклонения | | | Основание (нормативная база) |
|---|---|---|---|---|---|
| | | Очная форма | Очно-заочная (вечерняя) форма | Заочная форма | |
| 1 | 2 | 3 | 4 | 5 | 6 |
| 3.3 | Соответствие продолжительности каникулярного времени в учебном году, нед. | соответствует | нет обучения по этой форме | нет обучения по этой форме | Раздел VII ФГОС СПО |
| 3.4 | Соответствие объема обязательных аудиторных занятий в неделю по дисциплине «Физическая культура», час. | соответствует | Не анализируется | Не анализируется | Раздел VII ФГОС СПО |
| 3.5 | Соответствие объема самостоятельной работы в неделю по дисциплине «Физическая культура», час. | соответствует | Не анализируется | Не анализируется | Раздел VII ФГОС СПО |
| 3.6 | Соответствие объема часов на консультации в учебном году, час. | соответствует | Не анализируется | Не анализируется | Раздел VII ФГОС СПО |
| 3.7 | Начало учебного года | соответствует | нет обучения по этой форме | нет обучения по этой форме | Приказ Минобрнауки РФ от 14.06.2013 г № 464, п.25 |
| 3.8 | Количество зачетов в учебном году | соответствует | нет обучения по этой форме | нет обучения по этой форме | Приказ Минобрнауки РФ от 14.06.2013 г № 464, п.32 |
| 3.9 | Количество экзаменов в учебном году | соответствует | нет обучения по этой форме | нет обучения по этой форме | |

Код и наименование ОП СПО 22.02.06 Сварочное производство
Дата утверждения учебного плана: 28.08.2017
Нормативный срок обучения: 3 г 10 мес.

| Индекс | Показатель | Критерий выявления отклонения | | | Основание (нормативная база) |
|---|---|---|---|---|---|
| | | Очная форма | Очно-заочная (вечерняя) форма | Заочная форма | |
| 1 | 2 | 3 | 4 | 5 | 6 |
| 1. Требования к срокам освоения основной профессиональной образовательной программы | | | | | |
| 1.1 | Соответствие срокам освоения основной профессиональной образовательной программы | соответствует | нет обучения по этой форме | нет обучения по этой форме | Раздел III ФГОС СПО<br>Раздел VI ФГОС СПО |
| 1.2 | Соответствие срока обучения по учебным циклам, нед. | соответствует | Не анализируется | Не анализируется | Раздел VI ФГОС СПО |
| 1.3 | Соответствие продолжительности учебной и производственной (по профилю специальности) практики, нед. | соответствует | | | |
| 1.4 | Соответствие продолжительности производственной (преддипломной) практики, нед. | соответствует | | | |
| 1.5 | Соответствие продолжительности промежуточной аттестации, нед. | соответствует | | | |
| 1.6 | Соответствие продолжительности государственной (итоговой) аттестации, нед. | соответствует | | | |
| 1.7 | Соответствие общей продолжительности каникулярного времени, нед. | | | | |
| 2. Требования к структуре основной профессиональной образовательной программы | | | | | |
| 2.1 | Соответствие обязательных дисциплин, профессиональных модулей, междисциплинарных курсов в учебном плане и федеральном | соответствует | нет обучения по этой форме | нет обучения по этой форме | Раздел VI ФГОС СПО |
| | | соответствует | нет обучения по этой форме | нет обучения по этой форме | |

| Индекс | Показатель | Критерий выявления отклонения | | | Основание (нормативная база) |
|---|---|---|---|---|---|
| | | Очная форма | Очно-заочная (вечерняя) форма | Заочная форма | |
| 1 | 2 | 3 | 4 | 5 | 6 |
| | государственном образовательном стандарте | | | | |
| 2.2 | Соответствие объема часов обязательных учетных занятий по дисциплине «Безопасность жизнедеятельности» | соответствует | Не анализируется | Не анализируется | Раздел VI ФГОС СПО |
| 2.3 | Соответствие формируемых компетенций в учебном плане и федеральном государственном образовательном стандарте. | соответствует | нет обучения по этой форме | нет обучения по этой форме | Раздел VI ФГОС СПО |
| 2.4 | Соответствие общего объема максимальной и обязательной учебной нагрузки, нед. | соответствует | Не анализируется | Не анализируется | Раздел VI ФГОС СПО |
| 2.5 | Соответствие общего объема учебной нагрузки по циклам, час | соответствует | Не анализируется | Не анализируется | Раздел VI ФГОС СПО |
| 2.6 | Соответствие объема обязательной учебной нагрузки по дисциплинам, час. | соответствует | Не анализируется | Не анализируется | Раздел VI ФГОС СПО |
| 2.7 | Соответствие структуры профессионального цикла, час. | соответствует | Не анализируется | Не анализируется | Раздел VI ФГОС СПО |
| 3. Требования к условиям реализации основной профессиональной образовательной программы | | | | | |
| 3.1 | Соответствие максимального объема учебной нагрузки обучающегося, включая все виды аудиторной и внеаудиторной (самостоятельной) учебной работы по освоению основной профессиональной образовательной программы, час. | соответствует | нет обучения по этой форме | нет обучения по этой форме | Раздел VII ФГОС СПО |
| 3.2 | Соответствие объема аудиторной учебной нагрузки, час. | соответствует | нет обучения по этой форме | нет обучения по этой форме | Раздел VII ФГОС СПО |

| Индекс | Показатель | Критерий выявления отклонения | | | Основание (нормативная база) |
|---|---|---|---|---|---|
| | | Очная форма | Очно-заочная (вечерняя) форма | Заочная форма | |
| 1 | 2 | 3 | 4 | 5 | 6 |
| 3.3 | Соответствие продолжительности каникулярного времени в учебном году, нед. | соответствует | нет обучения по этой форме | нет обучения по этой форме | Раздел VII ФГОС СПО |
| 3.4 | Соответствие объема обязательных аудиторных занятий в неделю по дисциплине «Физическая культура», час. | соответствует | Не анализируется | Не анализируется | Раздел VII ФГОС СПО |
| 3.5 | Соответствие объема самостоятельной работы в неделю по дисциплине «Физическая культура», час. | соответствует | Не анализируется | Не анализируется | Раздел VII ФГОС СПО |
| 3.6 | Соответствие объема часов на консультации в учебном году, час. | соответствует | Не анализируется | Не анализируется | Раздел VII ФГОС СПО |
| 3.7 | Начало учебного года | соответствует | нет обучения по этой форме | нет обучения по этой форме | Приказ Минобрнауки РФ от 14.06.2013 г № 464, п.25 |
| 3.8 | Количество зачетов в учебном году | соответствует | нет обучения по этой форме | нет обучения по этой форме | Приказ Минобрнауки РФ от 14.06.2013 г № 464, п.32 |
| 3.9 | Количество экзаменов в учебном году | соответствует | нет обучения по этой форме | нет обучения по этой форме | |

Код и наименование ОП СПО 22.02.06 Сварочное производство
Дата утверждения учебного плана: 28.08.2018
Нормативный срок обучения: 3 г 10 мес.

| Индекс | Показатель | Критерий выявления отклонения | | | Основание (нормативная база) |
|---|---|---|---|---|---|
| | | Очная форма | Очно-заочная (вечерняя) форма | Заочная форма | |
| 1 | 2 | 3 | 4 | 5 | 6 |
| 1. Требования к срокам освоения основной профессиональной образовательной программы | | | | | |
| 1.1 | Соответствие срокам освоения основной профессиональной образовательной программы | соответствует | нет обучения по этой форме | нет обучения по этой форме | Раздел III ФГОС СПО<br>Раздел VI ФГОС СПО |
| 1.2 | Соответствие срока обучения по учебным циклам, нед. | соответствует | Не анализируется | Не анализируется | Раздел VI ФГОС СПО |
| 1.3 | Соответствие продолжительности учебной и производственной (по профилю специальности) практики, нед. | соответствует | | | |
| 1.4 | Соответствие продолжительности производственной (преддипломной) практики, нед. | соответствует | | | |
| 1.5 | Соответствие продолжительности промежуточной аттестации, нед. | соответствует | | | |
| 1.6 | Соответствие продолжительности государственной (итоговой) аттестации, нед. | соответствует | | | |
| 1.7 | Соответствие общей продолжительности каникулярного времени, нед. | | | | |
| 2. Требования к структуре основной профессиональной образовательной программы | | | | | |
| 2.1 | Соответствие обязательных дисциплин, профессиональных модулей, междисциплинарных курсов в учебном плане и федеральном | соответствует | нет обучения по этой форме | нет обучения по этой форме | Раздел VI ФГОС СПО |
| | | соответствует | нет обучения по этой форме | нет обучения по этой форме | |

| Индекс | Показатель | Критерий выявления отклонения | | | Основание (нормативная база) |
|---|---|---|---|---|---|
| | | Очная форма | Очно-заочная (вечерняя) форма | Заочная форма | |
| 1 | 2 | 3 | 4 | 5 | 6 |
| | государственном образовательном стандарте | | | | |
| 2.2 | Соответствие объема часов обязательных учетных занятий по дисциплине «Безопасность жизнедеятельности» | соответствует | Не анализируется | Не анализируется | Раздел VI ФГОС СПО |
| 2.3 | Соответствие формируемых компетенций в учебном плане и федеральном государственном образовательном стандарте. | соответствует | нет обучения по этой форме | нет обучения по этой форме | Раздел VI ФГОС СПО |
| 2.4 | Соответствие общего объема максимальной и обязательной учебной нагрузки, нед. | соответствует | Не анализируется | Не анализируется | Раздел VI ФГОС СПО |
| 2.5 | Соответствие общего объема учебной нагрузки по циклам, час | соответствует | Не анализируется | Не анализируется | Раздел VI ФГОС СПО |
| 2.6 | Соответствие объема обязательной учебной нагрузки по дисциплинам, час. | соответствует | Не анализируется | Не анализируется | Раздел VI ФГОС СПО |
| 2.7 | Соответствие структуры профессионального цикла, час. | соответствует | Не анализируется | Не анализируется | Раздел VI ФГОС СПО |
| 3. Требования к условиям реализации основной профессиональной образовательной программы | | | | | |
| 3.1 | Соответствие максимального объема учебной нагрузки обучающегося, включая все виды аудиторной и внеаудиторной (самостоятельной) учебной работы по освоению основной профессиональной образовательной программы, час. | соответствует | нет обучения по этой форме | нет обучения по этой форме | Раздел VII ФГОС СПО |
| 3.2 | Соответствие объема аудиторной учебной нагрузки, час. | соответствует | нет обучения по этой форме | нет обучения по этой форме | Раздел VII ФГОС СПО |

| Индекс | Показатель | Критерий выявления отклонения | | | Основание (нормативная база) |
|---|---|---|---|---|---|
| | | Очная форма | Очно-заочная (вечерняя) форма | Заочная форма | |
| 1 | 2 | 3 | 4 | 5 | 6 |
| 3.3 | Соответствие продолжительности каникулярного времени в учебном году, нед. | соответствует | нет обучения по этой форме | нет обучения по этой форме | Раздел VII ФГОС СПО |
| 3.4 | Соответствие объема обязательных аудиторных занятий в неделю по дисциплине «Физическая культура», час. | соответствует | Не анализируется | Не анализируется | Раздел VII ФГОС СПО |
| 3.5 | Соответствие объема самостоятельной работы в неделю по дисциплине «Физическая культура», час. | соответствует | Не анализируется | Не анализируется | Раздел VII ФГОС СПО |
| 3.6 | Соответствие объема часов на консультации в учебном году, час. | соответствует | Не анализируется | Не анализируется | Раздел VII ФГОС СПО |
| 3.7 | Начало учебного года | соответствует | нет обучения по этой форме | нет обучения по этой форме | Приказ Минобрнауки РФ от 14.06.2013 г № 464, п.25 |
| 3.8 | Количество зачетов в учебном году | соответствует | нет обучения по этой форме | нет обучения по этой форме | Приказ Минобрнауки РФ от 14.06.2013 г № 464, п.32 |
| 3.9 | Количество экзаменов в учебном году | соответствует | нет обучения по этой форме | нет обучения по этой форме | |

Код и наименование ОП СПО 22.02.06 Сварочное производство
Дата утверждения учебного плана: 26.08.2019
Нормативный срок обучения: 3 г 10 мес.

| Индекс | Показатель | Критерий выявления отклонения | | | Основание (нормативная база) |
|---|---|---|---|---|---|
| | | Очная форма | Очно-заочная (вечерняя) форма | Заочная форма | |
| 1 | 2 | 3 | 4 | 5 | 6 |
| 1. Требования к срокам освоения основной профессиональной образовательной программы | | | | | |
| 1.1 | Соответствие срокам освоения основной профессиональной образовательной программы | соответствует | нет обучения по этой форме | нет обучения по этой форме | Раздел III ФГОС СПО<br>Раздел VI ФГОС СПО |
| 1.2 | Соответствие срока обучения по учебным циклам, нед. | соответствует | Не анализируется | Не анализируется | Раздел VI ФГОС СПО |
| 1.3 | Соответствие продолжительности учебной и производственной (по профилю специальности) практики, нед. | соответствует | | | |
| 1.4 | Соответствие продолжительности производственной (преддипломной) практики, нед. | соответствует | | | |
| 1.5 | Соответствие продолжительности промежуточной аттестации, нед. | соответствует | | | |
| 1.6 | Соответствие продолжительности государственной (итоговой) аттестации, нед. | соответствует | | | |
| 1.7 | Соответствие общей продолжительности каникулярного времени, нед. | | | | |
| 2. Требования к структуре основной профессиональной образовательной программы | | | | | |
| 2.1 | Соответствие обязательных дисциплин, профессиональных модулей, междисциплинарных курсов в учебном плане и федеральном | соответствует | нет обучения по этой форме | нет обучения по этой форме | Раздел VI ФГОС СПО |
| | | соответствует | нет обучения по этой форме | нет обучения по этой форме | |

| Индекс | Показатель | Критерий выявления отклонения | | | Основание (нормативная база) |
|---|---|---|---|---|---|
| | | Очная форма | Очно-заочная (вечерняя) форма | Заочная форма | |
| 1 | 2 | 3 | 4 | 5 | 6 |
| | государственном образовательном стандарте | | | | |
| 2.2 | Соответствие объема часов обязательных учетных занятий по дисциплине «Безопасность жизнедеятельности» | соответствует | Не анализируется | Не анализируется | Раздел VI ФГОС СПО |
| 2.3 | Соответствие формируемых компетенций в учебном плане и федеральном государственном образовательном стандарте. | соответствует | нет обучения по этой форме | нет обучения по этой форме | Раздел VI ФГОС СПО |
| 2.4 | Соответствие общего объема максимальной и обязательной учебной нагрузки, нед. | соответствует | Не анализируется | Не анализируется | Раздел VI ФГОС СПО |
| 2.5 | Соответствие общего объема учебной нагрузки по циклам, час | соответствует | Не анализируется | Не анализируется | Раздел VI ФГОС СПО |
| 2.6 | Соответствие объема обязательной учебной нагрузки по дисциплинам, час. | соответствует | Не анализируется | Не анализируется | Раздел VI ФГОС СПО |
| 2.7 | Соответствие структуры профессионального цикла, час. | соответствует | Не анализируется | Не анализируется | Раздел VI ФГОС СПО |
| 3. Требования к условиям реализации основной профессиональной образовательной программы | | | | | |
| 3.1 | Соответствие максимального объема учебной нагрузки обучающегося, включая все виды аудиторной и внеаудиторной (самостоятельной) учебной работы по освоению основной профессиональной образовательной программы, час. | соответствует | нет обучения по этой форме | нет обучения по этой форме | Раздел VII ФГОС СПО |
| 3.2 | Соответствие объема аудиторной учебной нагрузки, час. | соответствует | нет обучения по этой форме | нет обучения по этой форме | Раздел VII ФГОС СПО |

| Индекс | Показатель | Критерий выявления отклонения | | | Основание (нормативная база) |
|---|---|---|---|---|---|
| | | Очная форма | Очно-заочная (вечерняя) форма | Заочная форма | |
| 1 | 2 | 3 | 4 | 5 | 6 |
| 3.3 | Соответствие продолжительности каникулярного времени в учебном году, нед. | соответствует | нет обучения по этой форме | нет обучения по этой форме | Раздел VII ФГОС СПО |
| 3.4 | Соответствие объема обязательных аудиторных занятий в неделю по дисциплине «Физическая культура», час. | соответствует | Не анализируется | Не анализируется | Раздел VII ФГОС СПО |
| 3.5 | Соответствие объема самостоятельной работы в неделю по дисциплине «Физическая культура», час. | соответствует | Не анализируется | Не анализируется | Раздел VII ФГОС СПО |
| 3.6 | Соответствие объема часов на консультации в учебном году, час. | соответствует | Не анализируется | Не анализируется | Раздел VII ФГОС СПО |
| 3.7 | Начало учебного года | соответствует | нет обучения по этой форме | нет обучения по этой форме | Приказ Минобрнауки РФ от 14.06.2013 г № 464, п.25 |
| 3.8 | Количество зачетов в учебном году | соответствует | нет обучения по этой форме | нет обучения по этой форме | Приказ Минобрнауки РФ от 14.06.2013 г № 464, п.32 |
| 3.9 | Количество экзаменов в учебном году | соответствует | нет обучения по этой форме | нет обучения по этой форме | |

Код и наименование ОП СПО 22.02.07 Порошковая металлургия, композиционные материалы, покрытия
Дата утверждения учебного плана: 05.05.2016
Нормативный срок обучения: 3 г 10 мес.

| Индекс | Показатель | Критерий выявления отклонения | | | Основание (нормативная база) |
|---|---|---|---|---|---|
| | | Очная форма | Очно-заочная (вечерняя) форма | Заочная форма | |
| 1 | 2 | 3 | 4 | 5 | 6 |
| 1. Требования к срокам освоения основной профессиональной образовательной программы | | | | | |
| 1.1 | Соответствие срокам освоения основной профессиональной образовательной программы | соответствует | нет обучения по этой форме | нет обучения по этой форме | Раздел III ФГОС СПО<br>Раздел VI ФГОС СПО |
| 1.2 | Соответствие срока обучения по учебным циклам, нед. | соответствует | Не анализируется | Не анализируется | Раздел VI ФГОС СПО |
| 1.3 | Соответствие продолжительности учебной и производственной (по профилю специальности) практики, нед. | соответствует | | | |
| 1.4 | Соответствие продолжительности производственной (преддипломной) практики, нед. | соответствует | | | |
| 1.5 | Соответствие продолжительности промежуточной аттестации, нед. | соответствует | | | |
| 1.6 | Соответствие продолжительности государственной (итоговой) аттестации, нед. | соответствует | | | |
| 1.7 | Соответствие общей продолжительности каникулярного времени, нед. | | | | |
| 2. Требования к структуре основной профессиональной образовательной программы | | | | | |
| 2.1 | Соответствие обязательных дисциплин, профессиональных модулей, междисциплинарных курсов в учебном плане и федеральном | соответствует | нет обучения по этой форме | нет обучения по этой форме | Раздел VI ФГОС СПО |
| | | соответствует | нет обучения по этой форме | нет обучения по этой форме | |

| Индекс | Показатель | Критерий выявления отклонения | | | Основание (нормативная база) |
|---|---|---|---|---|---|
| | | Очная форма | Очно-заочная (вечерняя) форма | Заочная форма | |
| 1 | 2 | 3 | 4 | 5 | 6 |
| | государственном образовательном стандарте | | | | |
| 2.2 | Соответствие объема часов обязательных учетных занятий по дисциплине «Безопасность жизнедеятельности» | соответствует | Не анализируется | Не анализируется | Раздел VI ФГОС СПО |
| 2.3 | Соответствие формируемых компетенций в учебном плане и федеральном государственном образовательном стандарте. | соответствует | нет обучения по этой форме | нет обучения по этой форме | Раздел VI ФГОС СПО |
| 2.4 | Соответствие общего объема максимальной и обязательной учебной нагрузки, нед. | соответствует | Не анализируется | Не анализируется | Раздел VI ФГОС СПО |
| 2.5 | Соответствие общего объема учебной нагрузки по циклам, час | соответствует | Не анализируется | Не анализируется | Раздел VI ФГОС СПО |
| 2.6 | Соответствие объема обязательной учебной нагрузки по дисциплинам, час. | соответствует | Не анализируется | Не анализируется | Раздел VI ФГОС СПО |
| 2.7 | Соответствие структуры профессионального цикла, час. | соответствует | Не анализируется | Не анализируется | Раздел VI ФГОС СПО |
| 3. Требования к условиям реализации основной профессиональной образовательной программы | | | | | |
| 3.1 | Соответствие максимального объема учебной нагрузки обучающегося, включая все виды аудиторной и внеаудиторной (самостоятельной) учебной работы по освоению основной профессиональной образовательной программы, час. | соответствует | нет обучения по этой форме | нет обучения по этой форме | Раздел VII ФГОС СПО |
| 3.2 | Соответствие объема аудиторной учебной нагрузки, час. | соответствует | нет обучения по этой форме | нет обучения по этой форме | Раздел VII ФГОС СПО |

| Индекс | Показатель | Критерий выявления отклонения | | | Основание (нормативная база) |
|---|---|---|---|---|---|
| | | Очная форма | Очно-заочная (вечерняя) форма | Заочная форма | |
| 1 | 2 | 3 | 4 | 5 | 6 |
| 3.3 | Соответствие продолжительности каникулярного времени в учебном году, нед. | соответствует | нет обучения по этой форме | нет обучения по этой форме | Раздел VII ФГОС СПО |
| 3.4 | Соответствие объема обязательных аудиторных занятий в неделю по дисциплине «Физическая культура», час. | соответствует | Не анализируется | Не анализируется | Раздел VII ФГОС СПО |
| 3.5 | Соответствие объема самостоятельной работы в неделю по дисциплине «Физическая культура», час. | соответствует | Не анализируется | Не анализируется | Раздел VII ФГОС СПО |
| 3.6 | Соответствие объема часов на консультации в учебном году, час. | соответствует | Не анализируется | Не анализируется | Раздел VII ФГОС СПО |
| 3.7 | Начало учебного года | соответствует | нет обучения по этой форме | нет обучения по этой форме | Приказ Минобрнауки РФ от 14.06.2013 г № 464, п.25 |
| 3.8 | Количество зачетов в учебном году | соответствует | нет обучения по этой форме | нет обучения по этой форме | Приказ Минобрнауки РФ от 14.06.2013 г № 464, п.32 |
| 3.9 | Количество экзаменов в учебном году | соответствует | нет обучения по этой форме | нет обучения по этой форме | |

Код и наименование ОП СПО 22.02.07 Порошковая металлургия, композиционные материалы, покрытия
Дата утверждения учебного плана: 24.08.2017
Нормативный срок обучения: 3 г 10 мес.

| Индекс | Показатель | Критерий выявления отклонения | | | Основание (нормативная база) |
|---|---|---|---|---|---|
| | | Очная форма | Очно-заочная (вечерняя) форма | Заочная форма | |
| 1 | 2 | 3 | 4 | 5 | 6 |
| 1. Требования к срокам освоения основной профессиональной образовательной программы | | | | | |
| 1.1 | Соответствие срокам освоения основной профессиональной образовательной программы | соответствует | нет обучения по этой форме | нет обучения по этой форме | Раздел III ФГОС СПО<br>Раздел VI ФГОС СПО |
| 1.2 | Соответствие срока обучения по учебным циклам, нед. | соответствует | Не анализируется | Не анализируется | Раздел VI ФГОС СПО |
| 1.3 | Соответствие продолжительности учебной и производственной (по профилю специальности) практики, нед. | соответствует | | | |
| 1.4 | Соответствие продолжительности производственной (преддипломной) практики, нед. | соответствует | | | |
| 1.5 | Соответствие продолжительности промежуточной аттестации, нед. | соответствует | | | |
| 1.6 | Соответствие продолжительности государственной (итоговой) аттестации, нед. | соответствует | | | |
| 1.7 | Соответствие общей продолжительности каникулярного времени, нед. | | | | |
| 2. Требования к структуре основной профессиональной образовательной программы | | | | | |
| 2.1 | Соответствие обязательных дисциплин, профессиональных модулей, междисциплинарных курсов в учебном | соответствует | нет обучения по этой форме | нет обучения по этой форме | Раздел VI ФГОС СПО |
| | | соответствует | нет обучения по этой форме | нет обучения по этой форме | |

| Индекс | Показатель | Критерий выявления отклонения | | | Основание (нормативная база) |
|---|---|---|---|---|---|
| | | Очная форма | Очно-заочная (вечерняя) форма | Заочная форма | |
| 1 | 2 | 3 | 4 | 5 | 6 |
| | плане и федеральном государственном образовательном стандарте | | | | |
| 2.2 | Соответствие объема часов обязательных учетных занятий по дисциплине «Безопасность жизнедеятельности» | соответствует | Не анализируется | Не анализируется | Раздел VI ФГОС СПО |
| 2.3 | Соответствие формируемых компетенций в учебном плане и федеральном государственном образовательном стандарте. | соответствует | нет обучения по этой форме | нет обучения по этой форме | Раздел VI ФГОС СПО |
| 2.4 | Соответствие общего объема максимальной и обязательной учебной нагрузки, нед. | соответствует | Не анализируется | Не анализируется | Раздел VI ФГОС СПО |
| 2.5 | Соответствие общего объема учебной нагрузки по циклам, час | соответствует | Не анализируется | Не анализируется | Раздел VI ФГОС СПО |
| 2.6 | Соответствие объема обязательной учебной нагрузки по дисциплинам, час. | соответствует | Не анализируется | Не анализируется | Раздел VI ФГОС СПО |
| 2.7 | Соответствие структуры профессионального цикла, час. | соответствует | Не анализируется | Не анализируется | Раздел VI ФГОС СПО |
| 3. Требования к условиям реализации основной профессиональной образовательной программы | | | | | |
| 3.1 | Соответствие максимального объема учебной нагрузки обучающегося, включая все виды аудиторной и внеаудиторной (самостоятельной) учебной работы по освоению основной профессиональной образовательной программы, час. | соответствует | нет обучения по этой форме | нет обучения по этой форме | Раздел VII ФГОС СПО |
| 3.2 | Соответствие объема аудиторной учебной нагрузки, час. | соответствует | нет обучения по этой форме | нет обучения по этой форме | Раздел VII ФГОС СПО |

| Индекс | Показатель | Критерий выявления отклонения | | | Основание (нормативная база) |
|---|---|---|---|---|---|
| | | Очная форма | Очно-заочная (вечерняя) форма | Заочная форма | |
| 1 | 2 | 3 | 4 | 5 | 6 |
| 3.3 | Соответствие продолжительности каникулярного времени в учебном году, нед. | соответствует | нет обучения по этой форме | нет обучения по этой форме | Раздел VII ФГОС СПО |
| 3.4 | Соответствие объема обязательных аудиторных занятий в неделю по дисциплине «Физическая культура», час. | соответствует | Не анализируется | Не анализируется | Раздел VII ФГОС СПО |
| 3.5 | Соответствие объема самостоятельной работы в неделю по дисциплине «Физическая культура», час. | соответствует | Не анализируется | Не анализируется | Раздел VII ФГОС СПО |
| 3.6 | Соответствие объема часов на консультации в учебном году, час. | соответствует | Не анализируется | Не анализируется | Раздел VII ФГОС СПО |
| 3.7 | Начало учебного года | соответствует | нет обучения по этой форме | нет обучения по этой форме | Приказ Минобрнауки РФ от 14.06.2013 г № 464, п.25 |
| 3.8 | Количество зачетов в учебном году | соответствует | нет обучения по этой форме | нет обучения по этой форме | Приказ Минобрнауки РФ от 14.06.2013 г № 464, п.32 |
| 3.9 | Количество экзаменов в учебном году | соответствует | нет обучения по этой форме | нет обучения по этой форме | |

Код и наименование ОП СПО 22.02.07 Порошковая металлургия, композиционные материалы, покрытия
Дата утверждения учебного плана: 28.08.2018
Нормативный срок обучения: 3 г 10 мес

| Индекс | Показатель | Критерий выявления отклонения | | | Основание (нормативная база) |
|---|---|---|---|---|---|
| | | Очная форма | Очно-заочная (вечерняя) форма | Заочная форма | |
| 1 | 2 | 3 | 4 | 5 | 6 |
| 1. Требования к срокам освоения основной профессиональной образовательной программы | | | | | |
| 1.1 | Соответствие срокам освоения основной профессиональной образовательной программы | соответствует | нет обучения по этой форме | нет обучения по этой форме | Раздел III ФГОС СПО<br>Раздел VI ФГОС СПО |
| 1.2 | Соответствие срока обучения по учебным циклам, нед. | соответствует | Не анализируется | Не анализируется | Раздел VI ФГОС СПО |
| 1.3 | Соответствие продолжительности учебной и производственной (по профилю специальности) практики, нед. | соответствует | | | |
| 1.4 | Соответствие продолжительности производственной (преддипломной) практики, нед. | соответствует | | | |
| 1.5 | Соответствие продолжительности промежуточной аттестации, нед. | соответствует | | | |
| 1.6 | Соответствие продолжительности государственной (итоговой) аттестации, нед. | соответствует | | | |
| 1.7 | Соответствие общей продолжительности каникулярного времени, нед. | | | | |
| 2. Требования к структуре основной профессиональной образовательной программы | | | | | |
| 2.1 | Соответствие обязательных дисциплин, профессиональных модулей, междисциплинарных курсов в учебном плане и федеральном государственном образовательном стандарте | соответствует | нет обучения по этой форме | нет обучения по этой форме | Раздел VI ФГОС СПО |
| | | соответствует | нет обучения по этой форме | нет обучения по этой форме | |

| Индекс | Показатель | Критерий выявления отклонения | | | Основание (нормативная база) |
|---|---|---|---|---|---|
| | | Очная форма | Очно-заочная (вечерняя) форма | Заочная форма | |
| 1 | 2 | 3 | 4 | 5 | 6 |
| 2.2 | Соответствие объема часов обязательных учетных занятий по дисциплине «Безопасность жизнедеятельности» | соответствует | Не анализируется | Не анализируется | Раздел VI ФГОС СПО |
| 2.3 | Соответствие формируемых компетенций в учебном плане и федеральном государственном образовательном стандарте. | соответствует | нет обучения по этой форме | нет обучения по этой форме | Раздел VI ФГОС СПО |
| 2.4 | Соответствие общего объема максимальной и обязательной учебной нагрузки, нед. | соответствует | Не анализируется | Не анализируется | Раздел VI ФГОС СПО |
| 2.5 | Соответствие общего объема учебной нагрузки по циклам, час | соответствует | Не анализируется | Не анализируется | Раздел VI ФГОС СПО |
| 2.6 | Соответствие объема обязательной учебной нагрузки по дисциплинам, час. | соответствует | Не анализируется | Не анализируется | Раздел VI ФГОС СПО |
| 2.7 | Соответствие структуры профессионального цикла, час. | соответствует | Не анализируется | Не анализируется | Раздел VI ФГОС СПО |
| 3. Требования к условиям реализации основной профессиональной образовательной программы | | | | | |
| 3.1 | Соответствие максимального объема учебной нагрузки обучающегося, включая все виды аудиторной и внеаудиторной (самостоятельной) учебной работы по освоению основной профессиональной образовательной программы, час. | соответствует | нет обучения по этой форме | нет обучения по этой форме | Раздел VII ФГОС СПО |
| 3.2 | Соответствие объема аудиторной учебной нагрузки, час. | соответствует | нет обучения по этой форме | нет обучения по этой форме | Раздел VII ФГОС СПО |
| 3.3 | Соответствие продолжительности каникулярного времени в учебном году, нед. | соответствует | нет обучения по этой форме | нет обучения по этой форме | Раздел VII ФГОС СПО |

| Индекс | Показатель | Критерий выявления отклонения | | | Основание (нормативная база) |
|---|---|---|---|---|---|
| | | Очная форма | Очно-заочная (вечерняя) форма | Заочная форма | |
| 1 | 2 | 3 | 4 | 5 | 6 |
| 3.4 | Соответствие объема обязательных аудиторных занятий в неделю по дисциплине «Физическая культура», час. | соответствует | Не анализируется | Не анализируется | Раздел VII ФГОС СПО |
| 3.5 | Соответствие объема самостоятельной работы в неделю по дисциплине «Физическая культура», час. | соответствует | Не анализируется | Не анализируется | Раздел VII ФГОС СПО |
| 3.6 | Соответствие объема часов на консультации в учебном году, час. | соответствует | Не анализируется | Не анализируется | Раздел VII ФГОС СПО |
| 3.7 | Начало учебного года | соответствует | нет обучения по этой форме | нет обучения по этой форме | Приказ Минобрнауки РФ от 14.06.2013 г № 464, п.25 |
| 3.8 | Количество зачетов в учебном году | соответствует | нет обучения по этой форме | нет обучения по этой форме | Приказ Минобрнауки РФ от 14.06.2013 г № 464, п.32 |
| 3.9 | Количество экзаменов в учебном году | соответствует | нет обучения по этой форме | нет обучения по этой форме | |

Код и наименование ОП СПО 22.02.07 Порошковая металлургия, композиционные материалы, покрытия
Дата утверждения учебного плана: 26.08.2019
Нормативный срок обучения: 3 г 10 мес

| Индекс | Показатель | Критерий выявления отклонения | | | Основание (нормативная база) |
|---|---|---|---|---|---|
| | | Очная форма | Очно-заочная (вечерняя) форма | Заочная форма | |
| 1 | 2 | 3 | 4 | 5 | 6 |
| 1. Требования к срокам освоения основной профессиональной образовательной программы | | | | | |
| 1.1 | Соответствие срокам освоения основной профессиональной образовательной программы | соответствует | нет обучения по этой форме | нет обучения по этой форме | Раздел III ФГОС СПО<br>Раздел VI ФГОС СПО |
| 1.2 | Соответствие срока обучения по учебным циклам, нед. | соответствует | Не анализируется | Не анализируется | Раздел VI ФГОС СПО |
| 1.3 | Соответствие продолжительности учебной и производственной (по профилю специальности) практики, нед. | соответствует | | | |
| 1.4 | Соответствие продолжительности производственной (преддипломной) практики, нед. | соответствует | | | |
| 1.5 | Соответствие продолжительности промежуточной аттестации, нед. | соответствует | | | |
| 1.6 | Соответствие продолжительности государственной (итоговой) аттестации, нед. | соответствует | | | |
| 1.7 | Соответствие общей продолжительности каникулярного времени, нед. | | | | |
| 2. Требования к структуре основной профессиональной образовательной программы | | | | | |
| 2.1 | Соответствие обязательных дисциплин, профессиональных модулей, междисциплинарных курсов в учебном плане и федеральном государственном образовательном стандарте | соответствует | нет обучения по этой форме | нет обучения по этой форме | Раздел VI ФГОС СПО |
| | | соответствует | нет обучения по этой форме | нет обучения по этой форме | |

| Индекс | Показатель | Критерий выявления отклонения | | | Основание (нормативная база) |
|---|---|---|---|---|---|
| | | Очная форма | Очно-заочная (вечерняя) форма | Заочная форма | |
| 1 | 2 | 3 | 4 | 5 | 6 |
| 2.2 | Соответствие объема часов обязательных учетных занятий по дисциплине «Безопасность жизнедеятельности» | соответствует | Не анализируется | Не анализируется | Раздел VI ФГОС СПО |
| 2.3 | Соответствие формируемых компетенций в учебном плане и федеральном государственном образовательном стандарте. | соответствует | нет обучения по этой форме | нет обучения по этой форме | Раздел VI ФГОС СПО |
| 2.4 | Соответствие общего объема максимальной и обязательной учебной нагрузки, нед. | соответствует | Не анализируется | Не анализируется | Раздел VI ФГОС СПО |
| 2.5 | Соответствие общего объема учебной нагрузки по циклам, час | соответствует | Не анализируется | Не анализируется | Раздел VI ФГОС СПО |
| 2.6 | Соответствие объема обязательной учебной нагрузки по дисциплинам, час. | соответствует | Не анализируется | Не анализируется | Раздел VI ФГОС СПО |
| 2.7 | Соответствие структуры профессионального цикла, час. | соответствует | Не анализируется | Не анализируется | Раздел VI ФГОС СПО |
| 3. Требования к условиям реализации основной профессиональной образовательной программы | | | | | |
| 3.1 | Соответствие максимального объема учебной нагрузки обучающегося, включая все виды аудиторной и внеаудиторной (самостоятельной) учебной работы по освоению основной профессиональной образовательной программы, час. | соответствует | нет обучения по этой форме | нет обучения по этой форме | Раздел VII ФГОС СПО |
| 3.2 | Соответствие объема аудиторной учебной нагрузки, час. | соответствует | нет обучения по этой форме | нет обучения по этой форме | Раздел VII ФГОС СПО |
| 3.3 | Соответствие продолжительности каникулярного времени в учебном году, нед. | соответствует | нет обучения по этой форме | нет обучения по этой форме | Раздел VII ФГОС СПО |

| Индекс | Показатель | Критерий выявления отклонения | | | Основание (нормативная база) |
|---|---|---|---|---|---|
| | | Очная форма | Очно-заочная (вечерняя) форма | Заочная форма | |
| 1 | 2 | 3 | 4 | 5 | 6 |
| 3.4 | Соответствие объема обязательных аудиторных занятий в неделю по дисциплине «Физическая культура», час. | соответствует | Не анализируется | Не анализируется | Раздел VII ФГОС СПО |
| 3.5 | Соответствие объема самостоятельной работы в неделю по дисциплине «Физическая культура», час. | соответствует | Не анализируется | Не анализируется | Раздел VII ФГОС СПО |
| 3.6 | Соответствие объема часов на консультации в учебном году, час. | соответствует | Не анализируется | Не анализируется | Раздел VII ФГОС СПО |
| 3.7 | Начало учебного года | соответствует | нет обучения по этой форме | нет обучения по этой форме | Приказ Минобрнауки РФ от 14.06.2013 г № 464, п.25 |
| 3.8 | Количество зачетов в учебном году | соответствует | нет обучения по этой форме | нет обучения по этой форме | Приказ Минобрнауки РФ от 14.06.2013 г № 464, п.32 |
| 3.9 | Количество экзаменов в учебном году | соответствует | нет обучения по этой форме | нет обучения по этой форме | |

Код и наименование ОП СПО 23.02.02 Автомобиле- и тракторостроение (Ленинградский машиностроительный факультет)
Дата утверждения учебного плана: 25.08.2016
Нормативный срок обучения: 3 г 10 мес.

| Индекс | Показатель | Критерий выявления отклонения | | | Основание (нормативная база) |
|---|---|---|---|---|---|
| | | Очная форма | Очно-заочная (вечерняя) форма | Заочная форма | |
| 1 | 2 | 3 | 4 | 5 | 6 |
| 1. Требования к срокам освоения основной профессиональной образовательной программы | | | | | |
| 1.1 | Соответствие срокам освоения основной профессиональной образовательной программы | соответствует | нет обучения по этой форме | нет обучения по этой форме | Раздел III ФГОС СПО<br>Раздел VI ФГОС СПО |
| 1.2 | Соответствие срока обучения по учебным циклам, нед. | соответствует | не анализируется | не анализируется | Раздел VI ФГОС СПО |
| 1.3 | Соответствие продолжительности учебной и производственной (по профилю специальности) практики, нед. | соответствует | | | |
| 1.4 | Соответствие продолжительности производственной (преддипломной) практики, нед. | соответствует | | | |
| 1.5 | Соответствие продолжительности промежуточной аттестации, нед. | соответствует | | | |
| 1.6 | Соответствие продолжительности государственной (итоговой) аттестации, нед. | соответствует | | | |
| 1.7 | Соответствие общей продолжительности каникулярного времени, нед. | | | | |
| 2. Требования к структуре основной профессиональной образовательной программы | | | | | |
| 2.1 | Соответствие обязательных дисциплин, профессиональных модулей, междисциплинарных курсов в учебном плане и федеральном государственном образовательном стандарте | соответствует | нет обучения по этой форме | нет обучения по этой форме | Раздел VI ФГОС СПО |

| Индекс | Показатель | Критерий выявления отклонения | | | Основание (нормативная база) |
|---|---|---|---|---|---|
| | | Очная форма | Очно-заочная (вечерняя) форма | Заочная форма | |
| 1 | 2 | 3 | 4 | 5 | 6 |
| 2.2 | Соответствие объема часов обязательных учетных занятий по дисциплине «Безопасность жизнедеятельности» | соответствует | не анализируется | не анализируется | Раздел VI ФГОС СПО |
| 2.3 | Соответствие формируемых компетенций в учебном плане и федеральном государственном образовательном стандарте. | соответствует | нет обучения по этой форме | нет обучения по этой форме | Раздел VI ФГОС СПО |
| 2.4 | Соответствие общего объема максимальной и обязательной учебной нагрузки, нед. | соответствует | не анализируется | не анализируется | Раздел VI ФГОС СПО |
| 2.5 | Соответствие общего объема учебной нагрузки по циклам, час | соответствует | не анализируется | не анализируется | Раздел VI ФГОС СПО |
| 2.6 | Соответствие объема обязательной учебной нагрузки по дисциплинам, час. | соответствует | не анализируется | не анализируется | Раздел VI ФГОС СПО |
| 2.7 | Соответствие структуры профессионального цикла, час. | соответствует | не анализируется | не анализируется | Раздел VI ФГОС СПО |
| 3. Требования к условиям реализации основной профессиональной образовательной программы | | | | | |
| 3.1 | Соответствие максимального объема учебной нагрузки обучающегося, включая все виды аудиторной и внеаудиторной (самостоятельной) учебной работы по освоению основной профессиональной образовательной программы, час. | соответствует | нет обучения по этой форме | нет обучения по этой форме | Раздел VII ФГОС СПО |
| 3.2 | Соответствие объема аудиторной учебной нагрузки, час. | соответствует | нет обучения по этой форме | нет обучения по этой форме | Раздел VII ФГОС СПО |
| 3.3 | Соответствие продолжительности каникулярного времени в учебном году, нед. | соответствует | нет обучения по этой форме | нет обучения по этой форме | Раздел VII ФГОС СПО |

| Индекс | Показатель | Критерий выявления отклонения | | | Основание (нормативная база) |
|---|---|---|---|---|---|
| | | Очная форма | Очно-заочная (вечерняя) форма | Заочная форма | |
| 1 | 2 | 3 | 4 | 5 | 6 |
| 3.4 | Соответствие объема обязательных аудиторных занятий в неделю по дисциплине «Физическая культура», час. | соответствует | не анализируется | не анализируется | Раздел VII ФГОС СПО |
| 3.5 | Соответствие объема самостоятельной работы в неделю по дисциплине «Физическая культура», час. | соответствует | не анализируется | не анализируется | Раздел VII ФГОС СПО |
| 3.6 | Соответствие объема часов на консультации в учебном году, час. | соответствует | не анализируется | не анализируется | Раздел VII ФГОС СПО |
| 3.7 | Начало учебного года | соответствует | нет обучения по этой форме | нет обучения по этой форме | Приказ Минобрнауки РФ от 14.06.2013 г № 464, п.25 |
| 3.8 | Количество зачетов в учебном году | соответствует | нет обучения по этой форме | нет обучения по этой форме | Приказ Минобрнауки РФ от 14.06.2013 г № 464, п.32 |
| 3.9 | Количество экзаменов в учебном году | соответствует | нет обучения по этой форме | нет обучения по этой форме | |

Код и наименование ОП СПО 23.02.02 Автомобиле- и тракторостроение (Ленинградский машиностроительный факультет)
Дата утверждения учебного плана: 28.08.2017
Нормативный срок обучения: 3 г 10 мес.

| Индекс | Показатель | Критерий выявления отклонения | | | Основание (нормативная база) |
|---|---|---|---|---|---|
| | | Очная форма | Очно-заочная (вечерняя) форма | Заочная форма | |
| 1 | 2 | 3 | 4 | 5 | 6 |
| 1. Требования к срокам освоения основной профессиональной образовательной программы | | | | | |
| 1.1 | Соответствие срокам освоения основной профессиональной образовательной программы | соответствует | нет обучения по этой форме | нет обучения по этой форме | Раздел III ФГОС СПО<br>Раздел VI ФГОС СПО |
| 1.2 | Соответствие срока обучения по учебным циклам, нед. | соответствует | не анализируется | не анализируется | Раздел VI ФГОС СПО |
| 1.3 | Соответствие продолжительности учебной и производственной (по профилю специальности) практики, нед. | соответствует | | | |
| 1.4 | Соответствие продолжительности производственной (преддипломной) практики, нед. | соответствует | | | |
| 1.5 | Соответствие продолжительности промежуточной аттестации, нед. | соответствует | | | |
| 1.6 | Соответствие продолжительности государственной (итоговой) аттестации, нед. | соответствует | | | |
| 1.7 | Соответствие общей продолжительности каникулярного времени, нед. | | | | |
| 2. Требования к структуре основной профессиональной образовательной программы | | | | | |
| 2.1 | Соответствие обязательных дисциплин, профессиональных модулей, междисциплинарных курсов в учебном плане и федеральном государственном образовательном стандарте | соответствует | нет обучения по этой форме | нет обучения по этой форме | Раздел VI ФГОС СПО |

| Индекс | Показатель | Критерий выявления отклонения | | | Основание (нормативная база) |
|---|---|---|---|---|---|
| | | Очная форма | Очно-заочная (вечерняя) форма | Заочная форма | |
| 1 | 2 | 3 | 4 | 5 | 6 |
| 2.2 | Соответствие объема часов обязательных учетных занятий по дисциплине «Безопасность жизнедеятельности» | соответствует | не анализируется | не анализируется | Раздел VI ФГОС СПО |
| 2.3 | Соответствие формируемых компетенций в учебном плане и федеральном государственном образовательном стандарте. | соответствует | нет обучения по этой форме | нет обучения по этой форме | Раздел VI ФГОС СПО |
| 2.4 | Соответствие общего объема максимальной и обязательной учебной нагрузки, нед. | соответствует | не анализируется | не анализируется | Раздел VI ФГОС СПО |
| 2.5 | Соответствие общего объема учебной нагрузки по циклам, час | соответствует | не анализируется | не анализируется | Раздел VI ФГОС СПО |
| 2.6 | Соответствие объема обязательной учебной нагрузки по дисциплинам, час. | соответствует | не анализируется | не анализируется | Раздел VI ФГОС СПО |
| 2.7 | Соответствие структуры профессионального цикла, час. | соответствует | не анализируется | не анализируется | Раздел VI ФГОС СПО |
| 3. Требования к условиям реализации основной профессиональной образовательной программы | | | | | |
| 3.1 | Соответствие максимального объема учебной нагрузки обучающегося, включая все виды аудиторной и внеаудиторной (самостоятельной) учебной работы по освоению основной профессиональной образовательной программы, час. | соответствует | нет обучения по этой форме | нет обучения по этой форме | Раздел VII ФГОС СПО |
| 3.2 | Соответствие объема аудиторной учебной нагрузки, час. | соответствует | нет обучения по этой форме | нет обучения по этой форме | Раздел VII ФГОС СПО |
| 3.3 | Соответствие продолжительности каникулярного времени в учебном году, нед. | соответствует | нет обучения по этой форме | нет обучения по этой форме | Раздел VII ФГОС СПО |

| Индекс | Показатель | Критерий выявления отклонения | | | Основание (нормативная база) |
|---|---|---|---|---|---|
| | | Очная форма | Очно-заочная (вечерняя) форма | Заочная форма | |
| 1 | 2 | 3 | 4 | 5 | 6 |
| 3.4 | Соответствие объема обязательных аудиторных занятий в неделю по дисциплине «Физическая культура», час. | соответствует | не анализируется | не анализируется | Раздел VII ФГОС СПО |
| 3.5 | Соответствие объема самостоятельной работы в неделю по дисциплине «Физическая культура», час. | соответствует | не анализируется | не анализируется | Раздел VII ФГОС СПО |
| 3.6 | Соответствие объема часов на консультации в учебном году, час. | соответствует | не анализируется | не анализируется | Раздел VII ФГОС СПО |
| 3.7 | Начало учебного года | соответствует | нет обучения по этой форме | нет обучения по этой форме | Приказ Минобрнауки РФ от 14.06.2013 г № 464, п.25 |
| 3.8 | Количество зачетов в учебном году | соответствует | нет обучения по этой форме | нет обучения по этой форме | Приказ Минобрнауки РФ от 14.06.2013 г № 464, п.32 |
| 3.9 | Количество экзаменов в учебном году | соответствует | нет обучения по этой форме | нет обучения по этой форме | |

Код и наименование ОП СПО 23.02.02 Автомобиле- и тракторостроение (Невский машиностроительный факультет)
Дата утверждения учебного плана: 31.08.2016
Нормативный срок обучения: 3 г 10 мес.

| Индекс | Показатель | Критерий выявления отклонения | | | Основание (нормативная база) |
|---|---|---|---|---|---|
| | | Очная форма | Очно-заочная (вечерняя) форма | Заочная форма | |
| 1 | 2 | 3 | 4 | 5 | 6 |
| 1. Требования к срокам освоения основной профессиональной образовательной программы | | | | | |
| 1.1 | Соответствие срокам освоения основной профессиональной образовательной программы | соответствует | соответствует | нет обучения по этой форме | Раздел III ФГОС СПО<br>Раздел VI ФГОС СПО |
| 1.2 | Соответствие срока обучения по учебным циклам, нед. | соответствует | не анализируется | не анализируется | Раздел VI ФГОС СПО |
| 1.3 | Соответствие продолжительности учебной и производственной (по профилю специальности) практики, нед. | соответствует | | | |
| 1.4 | Соответствие продолжительности производственной (преддипломной) практики, нед. | соответствует | | | |
| 1.5 | Соответствие продолжительности промежуточной аттестации, нед. | соответствует | | | |
| 1.6 | Соответствие продолжительности государственной (итоговой) аттестации, нед. | соответствует | | | |
| 1.7 | Соответствие общей продолжительности каникулярного времени, нед. | | | | |
| 2. Требования к структуре основной профессиональной образовательной программы | | | | | |
| 2.1 | Соответствие обязательных дисциплин, профессиональных модулей, междисциплинарных курсов в учебном плане и федеральном государственном образовательном стандарте | соответствует | соответствует | нет обучения по этой форме | Раздел VI ФГОС СПО |

| Индекс | Показатель | Критерий выявления отклонения | | | Основание (нормативная база) |
|---|---|---|---|---|---|
| | | Очная форма | Очно-заочная (вечерняя) форма | Заочная форма | |
| 1 | 2 | 3 | 4 | 5 | 6 |
| 2.2 | Соответствие объема часов обязательных учетных занятий по дисциплине «Безопасность жизнедеятельности» | соответствует | Не анализируется | Не анализируется | Раздел VI ФГОС СПО |
| 2.3 | Соответствие формируемых компетенций в учебном плане и федеральном государственном образовательном стандарте. | соответствует | соответствует | нет обучения по этой форме | Раздел VI ФГОС СПО |
| 2.4 | Соответствие общего объема максимальной и обязательной учебной нагрузки, нед. | соответствует | Не анализируется | Не анализируется | Раздел VI ФГОС СПО |
| 2.5 | Соответствие общего объема учебной нагрузки по циклам, час | соответствует | Не анализируется | Не анализируется | Раздел VI ФГОС СПО |
| 2.6 | Соответствие объема обязательной учебной нагрузки по дисциплинам, час. | соответствует | Не анализируется | Не анализируется | Раздел VI ФГОС СПО |
| 2.7 | Соответствие структуры профессионального цикла, час. | соответствует | Не анализируется | Не анализируется | Раздел VI ФГОС СПО |
| 3. Требования к условиям реализации основной профессиональной образовательной программы | | | | | |
| 3.1 | Соответствие максимального объема учебной нагрузки обучающегося, включая все виды аудиторной и внеаудиторной (самостоятельной) учебной работы по освоению основной профессиональной образовательной программы, час. | соответствует | соответствует | нет обучения по этой форме | Раздел VII ФГОС СПО |
| 3.2 | Соответствие объема аудиторной учебной нагрузки, час. | соответствует | соответствует | нет обучения по этой форме | Раздел VII ФГОС СПО |
| 3.3 | Соответствие продолжительности каникулярного времени в учебном году, нед. | соответствует | соответствует | нет обучения по этой форме | Раздел VII ФГОС СПО |

| Индекс | Показатель | Критерий выявления отклонения | | | Основание (нормативная база) |
|---|---|---|---|---|---|
| | | Очная форма | Очно-заочная (вечерняя) форма | Заочная форма | |
| 1 | 2 | 3 | 4 | 5 | 6 |
| 3.4 | Соответствие объема обязательных аудиторных занятий в неделю по дисциплине «Физическая культура», час. | соответствует | Не анализируется | Не анализируется | Раздел VII ФГОС СПО |
| 3.5 | Соответствие объема самостоятельной работы в неделю по дисциплине «Физическая культура», час. | соответствует | Не анализируется | Не анализируется | Раздел VII ФГОС СПО |
| 3.6 | Соответствие объема часов на консультации в учебном году, час. | соответствует | Не анализируется | Не анализируется | Раздел VII ФГОС СПО |
| 3.7 | Начало учебного года | соответствует | соответствует | нет обучения по этой форме | Приказ Минобрнауки РФ от 14.06.2013 г № 464, п.25 |
| 3.8 | Количество зачетов в учебном году | соответствует | соответствует | нет обучения по этой форме | Приказ Минобрнауки РФ от 14.06.2013 г № 464, п.32 |
| 3.9 | Количество экзаменов в учебном году | соответствует | соответствует | нет обучения по этой форме | |

Код и наименование ОП СПО 23.02.02 Автомобиле- и тракторостроение (Невский машиностроительный факультет)
Дата утверждения учебного плана: 24.08.2017
Нормативный срок обучения: 3 г 10 мес.

| Индекс | Показатель | Критерий выявления отклонения | | | Основание (нормативная база) |
|---|---|---|---|---|---|
| | | Очная форма | Очно-заочная (вечерняя) форма | Заочная форма | |
| 1 | 2 | 3 | 4 | 5 | 6 |
| 1. Требования к срокам освоения основной профессиональной образовательной программы | | | | | |
| 1.1 | Соответствие срокам освоения основной профессиональной образовательной программы | соответствует | соответствует | нет обучения по этой форме | Раздел III ФГОС СПО<br>Раздел VI ФГОС СПО |
| 1.2 | Соответствие срока обучения по учебным циклам, нед. | соответствует | Не анализируется | Не анализируется | Раздел VI ФГОС СПО |
| 1.3 | Соответствие продолжительности учебной и производственной (по профилю специальности) практики, нед. | соответствует | | | |
| 1.4 | Соответствие продолжительности производственной (преддипломной) практики, нед. | соответствует | | | |
| 1.5 | Соответствие продолжительности промежуточной аттестации, нед. | соответствует | | | |
| 1.6 | Соответствие продолжительности государственной (итоговой) аттестации, нед. | соответствует | | | |
| 1.7 | Соответствие общей продолжительности каникулярного времени, нед. | | | | |
| 2. Требования к структуре основной профессиональной образовательной программы | | | | | |
| 2.1 | Соответствие обязательных дисциплин, профессиональных модулей, междисциплинарных курсов в учебном плане и федеральном государственном образовательном стандарте | соответствует | соответствует | нет обучения по этой форме | Раздел VI ФГОС СПО |

| Индекс | Показатель | Критерий выявления отклонения | | | Основание (нормативная база) |
|---|---|---|---|---|---|
| | | Очная форма | Очно-заочная (вечерняя) форма | Заочная форма | |
| 1 | 2 | 3 | 4 | 5 | 6 |
| 2.2 | Соответствие объема часов обязательных учетных занятий по дисциплине «Безопасность жизнедеятельности» | соответствует | не анализируется | не анализируется | Раздел VI ФГОС СПО |
| 2.3 | Соответствие формируемых компетенций в учебном плане и федеральном государственном образовательном стандарте. | соответствует | соответствует | нет обучения по этой форме | Раздел VI ФГОС СПО |
| 2.4 | Соответствие общего объема максимальной и обязательной учебной нагрузки, нед. | соответствует | не анализируется | не анализируется | Раздел VI ФГОС СПО |
| 2.5 | Соответствие общего объема учебной нагрузки по циклам, час | соответствует | не анализируется | не анализируется | Раздел VI ФГОС СПО |
| 2.6 | Соответствие объема обязательной учебной нагрузки по дисциплинам, час. | соответствует | не анализируется | не анализируется | Раздел VI ФГОС СПО |
| 2.7 | Соответствие структуры профессионального цикла, час. | соответствует | не анализируется | не анализируется | Раздел VI ФГОС СПО |
| 3. Требования к условиям реализации основной профессиональной образовательной программы | | | | | |
| 3.1 | Соответствие максимального объема учебной нагрузки обучающегося, включая все виды аудиторной и внеаудиторной (самостоятельной) учебной работы по освоению основной профессиональной образовательной программы, час. | соответствует | соответствует | нет обучения по этой форме | Раздел VII ФГОС СПО |
| 3.2 | Соответствие объема аудиторной учебной нагрузки, час. | соответствует | соответствует | нет обучения по этой форме | Раздел VII ФГОС СПО |
| 3.3 | Соответствие продолжительности каникулярного времени в учебном году, нед. | соответствует | соответствует | нет обучения по этой форме | Раздел VII ФГОС СПО |

| Индекс | Показатель | Критерий выявления отклонения | | | Основание (нормативная база) |
|---|---|---|---|---|---|
| | | Очная форма | Очно-заочная (вечерняя) форма | Заочная форма | |
| 1 | 2 | 3 | 4 | 5 | 6 |
| 3.4 | Соответствие объема обязательных аудиторных занятий в неделю по дисциплине «Физическая культура», час. | соответствует | не анализируется | не анализируется | Раздел VII ФГОС СПО |
| 3.5 | Соответствие объема самостоятельной работы в неделю по дисциплине «Физическая культура», час. | соответствует | не анализируется | не анализируется | Раздел VII ФГОС СПО |
| 3.6 | Соответствие объема часов на консультации в учебном году, час. | соответствует | не анализируется | не анализируется | Раздел VII ФГОС СПО |
| 3.7 | Начало учебного года | соответствует | соответствует | нет обучения по этой форме | Приказ Минобрнауки РФ от 14.06.2013 г № 464, п.25 |
| 3.8 | Количество зачетов в учебном году | соответствует | соответствует | нет обучения по этой форме | Приказ Минобрнауки РФ от 14.06.2013 г № 464, п.32 |
| 3.9 | Количество экзаменов в учебном году | соответствует | соответствует | нет обучения по этой форме | |

Код и наименование ОП СПО 23.02.02 Автомобиле- и тракторостроение
Дата утверждения учебного плана: 28.08.2018
Нормативный срок обучения: 3 г 10 мес.

| Индекс | Показатель | Критерий выявления отклонения | | | Основание (нормативная база) |
|---|---|---|---|---|---|
| | | Очная форма | Очно-заочная (вечерняя) форма | Заочная форма | |
| 1 | 2 | 3 | 4 | 5 | 6 |
| 1. Требования к срокам освоения основной профессиональной образовательной программы | | | | | |
| 1.1 | Соответствие срокам освоения основной профессиональной образовательной программы | соответствует | соответствует | соответствует | Раздел III ФГОС СПО<br>Раздел VI ФГОС СПО |
| 1.2 | Соответствие срока обучения по учебным циклам, нед. | соответствует | Не анализируется | Не анализируется | Раздел VI ФГОС СПО |
| 1.3 | Соответствие продолжительности учебной и производственной (по профилю специальности) практики, нед. | соответствует | | | |
| 1.4 | Соответствие продолжительности производственной (преддипломной) практики, нед. | соответствует | | | |
| 1.5 | Соответствие продолжительности промежуточной аттестации, нед. | соответствует | | | |
| 1.6 | Соответствие продолжительности государственной (итоговой) аттестации, нед. | соответствует | | | |
| 1.7 | Соответствие общей продолжительности каникулярного времени, нед. | | | | |
| 2. Требования к структуре основной профессиональной образовательной программы | | | | | |
| 2.1 | Соответствие обязательных дисциплин, профессиональных модулей, междисциплинарных курсов в учебном плане и федеральном государственном образовательном стандарте | соответствует | соответствует | соответствует | Раздел VI ФГОС СПО |

| Индекс | Показатель | Критерий выявления отклонения | | | Основание (нормативная база) |
|---|---|---|---|---|---|
| | | Очная форма | Очно-заочная (вечерняя) форма | Заочная форма | |
| 1 | 2 | 3 | 4 | 5 | 6 |
| 2.2 | Соответствие объема часов обязательных учетных занятий по дисциплине «Безопасность жизнедеятельности» | соответствует | Не анализируется | Не анализируется | Раздел VI ФГОС СПО |
| 2.3 | Соответствие формируемых компетенций в учебном плане и федеральном государственном образовательном стандарте. | соответствует | соответствует | соответствует | Раздел VI ФГОС СПО |
| 2.4 | Соответствие общего объема максимальной и обязательной учебной нагрузки, нед. | соответствует | Не анализируется | Не анализируется | Раздел VI ФГОС СПО |
| 2.5 | Соответствие общего объема учебной нагрузки по циклам, час | соответствует | Не анализируется | Не анализируется | Раздел VI ФГОС СПО |
| 2.6 | Соответствие объема обязательной учебной нагрузки по дисциплинам, час. | соответствует | Не анализируется | Не анализируется | Раздел VI ФГОС СПО |
| 2.7 | Соответствие структуры профессионального цикла, час. | соответствует | Не анализируется | Не анализируется | Раздел VI ФГОС СПО |
| 3. Требования к условиям реализации основной профессиональной образовательной программы | | | | | |
| 3.1 | Соответствие максимального объема учебной нагрузки обучающегося, включая все виды аудиторной и внеаудиторной (самостоятельной) учебной работы по освоению основной профессиональной образовательной программы, час. | соответствует | соответствует | соответствует | Раздел VII ФГОС СПО |
| 3.2 | Соответствие объема аудиторной учебной нагрузки, час. | соответствует | соответствует | соответствует | Раздел VII ФГОС СПО |
| 3.3 | Соответствие продолжительности каникулярного времени в учебном году, нед. | соответствует | соответствует | соответствует | Раздел VII ФГОС СПО |

| Индекс | Показатель | Критерий выявления отклонения | | | Основание (нормативная база) |
|---|---|---|---|---|---|
| | | Очная форма | Очно-заочная (вечерняя) форма | Заочная форма | |
| 1 | 2 | 3 | 4 | 5 | 6 |
| 3.4 | Соответствие объема обязательных аудиторных занятий в неделю по дисциплине «Физическая культура», час. | соответствует | Не анализируется | Не анализируется | Раздел VII ФГОС СПО |
| 3.5 | Соответствие объема самостоятельной работы в неделю по дисциплине «Физическая культура», час. | соответствует | Не анализируется | Не анализируется | Раздел VII ФГОС СПО |
| 3.6 | Соответствие объема часов на консультации в учебном году, час. | соответствует | Не анализируется | Не анализируется | Раздел VII ФГОС СПО |
| 3.7 | Начало учебного года | соответствует | соответствует | соответствует | Приказ Минобрнауки РФ от 14.06.2013 г № 464, п.25 |
| 3.8 | Количество зачетов в учебном году | соответствует | соответствует | соответствует | Приказ Минобрнауки РФ от 14.06.2013 г № 464, п.32 |
| 3.9 | Количество экзаменов в учебном году | соответствует | соответствует | соответствует | |

Код и наименование ОП СПО 23.02.02 Автомобиле- и тракторостроение
Дата утверждения учебного плана: 26.08.2019
Нормативный срок обучения: 3 г 10 мес.

| Индекс | Показатель | Критерий выявления отклонения | | | Основание (нормативная база) |
|---|---|---|---|---|---|
| | | Очная форма | Очно-заочная (вечерняя) форма | Заочная форма | |
| 1 | 2 | 3 | 4 | 5 | 6 |
| 1. Требования к срокам освоения основной профессиональной образовательной программы | | | | | |
| 1.1 | Соответствие срокам освоения основной профессиональной образовательной программы | соответствует | нет обучения по этой форме | соответствует | Раздел III ФГОС СПО<br>Раздел VI ФГОС СПО |
| 1.2 | Соответствие срока обучения по учебным циклам, нед. | соответствует | Не анализируется | Не анализируется | Раздел VI ФГОС СПО |
| 1.3 | Соответствие продолжительности учебной и производственной (по профилю специальности) практики, нед. | соответствует | | | |
| 1.4 | Соответствие продолжительности производственной (преддипломной) практики, нед. | соответствует | | | |
| 1.5 | Соответствие продолжительности промежуточной аттестации, нед. | соответствует | | | |
| 1.6 | Соответствие продолжительности государственной (итоговой) аттестации, нед. | соответствует | | | |
| 1.7 | Соответствие общей продолжительности каникулярного времени, нед. | | | | |
| 2. Требования к структуре основной профессиональной образовательной программы | | | | | |
| 2.1 | Соответствие обязательных дисциплин, профессиональных модулей, междисциплинарных курсов в учебном плане и федеральном государственном образовательном стандарте | соответствует | нет обучения по этой форме | соответствует | Раздел VI ФГОС СПО |

| Индекс | Показатель | Критерий выявления отклонения | | | Основание (нормативная база) |
|---|---|---|---|---|---|
| | | Очная форма | Очно-заочная (вечерняя) форма | Заочная форма | |
| 1 | 2 | 3 | 4 | 5 | 6 |
| 2.2 | Соответствие объема часов обязательных учетных занятий по дисциплине «Безопасность жизнедеятельности» | соответствует | Не анализируется | Не анализируется | Раздел VI ФГОС СПО |
| 2.3 | Соответствие формируемых компетенций в учебном плане и федеральном государственном образовательном стандарте. | соответствует | нет обучения по этой форме | соответствует | Раздел VI ФГОС СПО |
| 2.4 | Соответствие общего объема максимальной и обязательной учебной нагрузки, нед. | соответствует | Не анализируется | Не анализируется | Раздел VI ФГОС СПО |
| 2.5 | Соответствие общего объема учебной нагрузки по циклам, час | соответствует | Не анализируется | Не анализируется | Раздел VI ФГОС СПО |
| 2.6 | Соответствие объема обязательной учебной нагрузки по дисциплинам, час. | соответствует | Не анализируется | Не анализируется | Раздел VI ФГОС СПО |
| 2.7 | Соответствие структуры профессионального цикла, час. | соответствует | Не анализируется | Не анализируется | Раздел VI ФГОС СПО |
| 3. Требования к условиям реализации основной профессиональной образовательной программы | | | | | |
| 3.1 | Соответствие максимального объема учебной нагрузки обучающегося, включая все виды аудиторной и внеаудиторной (самостоятельной) учебной работы по освоению основной профессиональной образовательной программы, час. | соответствует | нет обучения по этой форме | соответствует | Раздел VII ФГОС СПО |
| 3.2 | Соответствие объема аудиторной учебной нагрузки, час. | соответствует | нет обучения по этой форме | соответствует | Раздел VII ФГОС СПО |
| 3.3 | Соответствие продолжительности каникулярного времени в учебном году, нед. | соответствует | нет обучения по этой форме | соответствует | Раздел VII ФГОС СПО |

| Индекс | Показатель | Критерий выявления отклонения | | | Основание (нормативная база) |
|---|---|---|---|---|---|
| | | Очная форма | Очно-заочная (вечерняя) форма | Заочная форма | |
| 1 | 2 | 3 | 4 | 5 | 6 |
| 3.4 | Соответствие объема обязательных аудиторных занятий в неделю по дисциплине «Физическая культура», час. | соответствует | Не анализируется | Не анализируется | Раздел VII ФГОС СПО |
| 3.5 | Соответствие объема самостоятельной работы в неделю по дисциплине «Физическая культура», час. | соответствует | Не анализируется | Не анализируется | Раздел VII ФГОС СПО |
| 3.6 | Соответствие объема часов на консультации в учебном году, час. | соответствует | Не анализируется | Не анализируется | Раздел VII ФГОС СПО |
| 3.7 | Начало учебного года | соответствует | нет обучения по этой форме | соответствует | Приказ Минобрнауки РФ от 14.06.2013 г № 464, п.25 |
| 3.8 | Количество зачетов в учебном году | соответствует | нет обучения по этой форме | соответствует | Приказ Минобрнауки РФ от 14.06.2013 г № 464, п.32 |
| 3.9 | Количество экзаменов в учебном году | соответствует | нет обучения по этой форме | соответствует | |

Код и наименование ОП СПО 38.02.01 Экономика и бухгалтерский учет (по отраслям)
Дата утверждения учебного плана: 24.08.2017
Нормативный срок обучения: 2 г 10 мес.

| Индекс | Показатель | Критерий выявления отклонения | | | Основание (нормативная база) |
|---|---|---|---|---|---|
| | | Очная форма | Очно-заочная (вечерняя) форма | Заочная форма | |
| 1 | 2 | 3 | 4 | 5 | 6 |
| 1. Требования к срокам освоения основной профессиональной образовательной программы | | | | | |
| 1.1 | Соответствие срокам освоения основной профессиональной образовательной программы | соответствует | нет обучения по этой форме | нет обучения по этой форме | Раздел III ФГОС СПО<br>Раздел VI ФГОС СПО |
| 1.2 | Соответствие срока обучения по учебным циклам, нед. | соответствует | Не анализируется | Не анализируется | Раздел VI ФГОС СПО |
| 1.3 | Соответствие продолжительности учебной и производственной (по профилю специальности) практики, нед. | соответствует | | | |
| 1.4 | Соответствие продолжительности производственной (преддипломной) практики, нед. | соответствует | | | |
| 1.5 | Соответствие продолжительности промежуточной аттестации, нед. | соответствует | | | |
| 1.6 | Соответствие продолжительности государственной (итоговой) аттестации, нед. | соответствует | | | |
| 1.7 | Соответствие общей продолжительности каникулярного времени, нед. | | | | |
| 2. Требования к структуре основной профессиональной образовательной программы | | | | | |
| 2.1 | Соответствие обязательных дисциплин, профессиональных модулей, междисциплинарных курсов в учебном плане и федеральном государственном образовательном стандарте | соответствует | нет обучения по этой форме | нет обучения по этой форме | Раздел VI ФГОС СПО |
| | | соответствует | нет обучения по этой форме | нет обучения по этой форме | |

| Индекс | Показатель | Критерий выявления отклонения | | | Основание (нормативная база) |
|---|---|---|---|---|---|
| | | Очная форма | Очно-заочная (вечерняя) форма | Заочная форма | |
| 1 | 2 | 3 | 4 | 5 | 6 |
| 2.2 | Соответствие объема часов обязательных учетных занятий по дисциплине «Безопасность жизнедеятельности» | соответствует | Не анализируется | Не анализируется | Раздел VI ФГОС СПО |
| 2.3 | Соответствие формируемых компетенций в учебном плане и федеральном государственном образовательном стандарте. | соответствует | нет обучения по этой форме | нет обучения по этой форме | Раздел VI ФГОС СПО |
| 2.4 | Соответствие общего объема максимальной и обязательной учебной нагрузки, нед. | соответствует | Не анализируется | Не анализируется | Раздел VI ФГОС СПО |
| 2.5 | Соответствие общего объема учебной нагрузки по циклам, час | соответствует | Не анализируется | Не анализируется | Раздел VI ФГОС СПО |
| 2.6 | Соответствие объема обязательной учебной нагрузки по дисциплинам, час. | соответствует | Не анализируется | Не анализируется | Раздел VI ФГОС СПО |
| 2.7 | Соответствие структуры профессионального цикла, час. | соответствует | Не анализируется | Не анализируется | Раздел VI ФГОС СПО |
| 3. Требования к условиям реализации основной профессиональной образовательной программы | | | | | |
| 3.1 | Соответствие максимального объема учебной нагрузки обучающегося, включая все виды аудиторной и внеаудиторной (самостоятельной) учебной работы по освоению основной профессиональной образовательной программы, час. | соответствует | нет обучения по этой форме | нет обучения по этой форме | Раздел VII ФГОС СПО |
| 3.2 | Соответствие объема аудиторной учебной нагрузки, час. | соответствует | нет обучения по этой форме | нет обучения по этой форме | Раздел VII ФГОС СПО |
| 3.3 | Соответствие продолжительности каникулярного времени в учебном году, нед. | соответствует | нет обучения по этой форме | нет обучения по этой форме | Раздел VII ФГОС СПО |

| Индекс | Показатель | Критерий выявления отклонения | | | Основание (нормативная база) |
|---|---|---|---|---|---|
| | | Очная форма | Очно-заочная (вечерняя) форма | Заочная форма | |
| 1 | 2 | 3 | 4 | 5 | 6 |
| 3.4 | Соответствие объема обязательных аудиторных занятий в неделю по дисциплине «Физическая культура», час. | соответствует | Не анализируется | Не анализируется | Раздел VII ФГОС СПО |
| 3.5 | Соответствие объема самостоятельной работы в неделю по дисциплине «Физическая культура», час. | соответствует | Не анализируется | Не анализируется | Раздел VII ФГОС СПО |
| 3.6 | Соответствие объема часов на консультации в учебном году, час. | соответствует | Не анализируется | Не анализируется | Раздел VII ФГОС СПО |
| 3.7 | Начало учебного года | соответствует | нет обучения по этой форме | нет обучения по этой форме | Приказ Минобрнауки РФ от 14.06.2013 г № 464, п.25 |
| 3.8 | Количество зачетов в учебном году | соответствует | нет обучения по этой форме | нет обучения по этой форме | Приказ Минобрнауки РФ от 14.06.2013 г № 464, п.32 |
| 3.9 | Количество экзаменов в учебном году | соответствует | нет обучения по этой форме | нет обучения по этой форме | |

Код и наименование ОП СПО 38.02.01 Экономика и бухгалтерский учет (по отраслям)
Дата утверждения учебного плана: 28.08.2018
Нормативный срок обучения: 2 г 10 мес.

| Индекс | Показатель | Критерий выявления отклонения | | | Основание (нормативная база) |
|---|---|---|---|---|---|
| | | Очная форма | Очно-заочная (вечерняя) форма | Заочная форма | |
| 1 | 2 | 3 | 4 | 5 | 6 |
| 1. Требования к срокам освоения основной профессиональной образовательной программы | | | | | |
| 1.1 | Соответствие срокам освоения основной профессиональной образовательной программы | соответствует | нет обучения по этой форме | соответствует | Раздел III ФГОС СПО<br>Раздел VI ФГОС СПО |
| 1.2 | Соответствие срока обучения по учебным циклам, нед. | соответствует | Не анализируется | Не анализируется | Раздел VI ФГОС СПО |
| 1.3 | Соответствие продолжительности учебной и производственной (по профилю специальности) практики, нед. | соответствует | | | |
| 1.4 | Соответствие продолжительности производственной (преддипломной) практики, нед. | соответствует | | | |
| 1.5 | Соответствие продолжительности промежуточной аттестации, нед. | соответствует | | | |
| 1.6 | Соответствие продолжительности государственной (итоговой) аттестации, нед. | соответствует | | | |
| 1.7 | Соответствие общей продолжительности каникулярного времени, нед. | | | | |
| 2. Требования к структуре основной профессиональной образовательной программы | | | | | |
| 2.1 | Соответствие обязательных дисциплин, профессиональных модулей, междисциплинарных курсов в учебном плане и федеральном государственном образовательном стандарте | соответствует | нет обучения по этой форме | соответствует | Раздел VI ФГОС СПО |
| | | соответствует | нет обучения по этой форме | соответствует | |

| Индекс | Показатель | Критерий выявления отклонения | | | Основание (нормативная база) |
|---|---|---|---|---|---|
| | | Очная форма | Очно-заочная (вечерняя) форма | Заочная форма | |
| 1 | 2 | 3 | 4 | 5 | 6 |
| 2.2 | Соответствие объема часов обязательных учетных занятий по дисциплине «Безопасность жизнедеятельности» | соответствует | Не анализируется | Не анализируется | Раздел VI ФГОС СПО |
| 2.3 | Соответствие формируемых компетенций в учебном плане и федеральном государственном образовательном стандарте. | соответствует | нет обучения по этой форме | соответствует | Раздел VI ФГОС СПО |
| 2.4 | Соответствие общего объема максимальной и обязательной учебной нагрузки, нед. | соответствует | Не анализируется | Не анализируется | Раздел VI ФГОС СПО |
| 2.5 | Соответствие общего объема учебной нагрузки по циклам, час | соответствует | Не анализируется | Не анализируется | Раздел VI ФГОС СПО |
| 2.6 | Соответствие объема обязательной учебной нагрузки по дисциплинам, час. | соответствует | Не анализируется | Не анализируется | Раздел VI ФГОС СПО |
| 2.7 | Соответствие структуры профессионального цикла, час. | соответствует | Не анализируется | Не анализируется | Раздел VI ФГОС СПО |
| 3. Требования к условиям реализации основной профессиональной образовательной программы | | | | | |
| 3.1 | Соответствие максимального объема учебной нагрузки обучающегося, включая все виды аудиторной и внеаудиторной (самостоятельной) учебной работы по освоению основной профессиональной образовательной программы, час. | соответствует | нет обучения по этой форме | соответствует | Раздел VII ФГОС СПО |
| 3.2 | Соответствие объема аудиторной учебной нагрузки, час. | соответствует | нет обучения по этой форме | соответствует | Раздел VII ФГОС СПО |
| 3.3 | Соответствие продолжительности каникулярного времени в учебном году, нед. | соответствует | нет обучения по этой форме | соответствует | Раздел VII ФГОС СПО |

| Индекс | Показатель | Критерий выявления отклонения | | | Основание (нормативная база) |
|---|---|---|---|---|---|
| | | Очная форма | Очно-заочная (вечерняя) форма | Заочная форма | |
| 1 | 2 | 3 | 4 | 5 | 6 |
| 3.4 | Соответствие объема обязательных аудиторных занятий в неделю по дисциплине «Физическая культура», час. | соответствует | Не анализируется | Не анализируется | Раздел VII ФГОС СПО |
| 3.5 | Соответствие объема самостоятельной работы в неделю по дисциплине «Физическая культура», час. | соответствует | Не анализируется | Не анализируется | Раздел VII ФГОС СПО |
| 3.6 | Соответствие объема часов на консультации в учебном году, час. | соответствует | Не анализируется | Не анализируется | Раздел VII ФГОС СПО |
| 3.7 | Начало учебного года | соответствует | нет обучения по этой форме | соответствует | Приказ Минобрнауки РФ от 14.06.2013 г № 464, п.25 |
| 3.8 | Количество зачетов в учебном году | соответствует | нет обучения по этой форме | соответствует | Приказ Минобрнауки РФ от 14.06.2013 г № 464, п.32 |
| 3.9 | Количество экзаменов в учебном году | соответствует | нет обучения по этой форме | соответствует | |

Код и наименование ОП СПО 38.02.01 Экономика и бухгалтерский учет (по отраслям)
Дата утверждения учебного плана: 26.08.2019
Нормативный срок обучения: 2 г 10 мес.

| Индекс | Показатель | Критерий выявления отклонения | | | Основание (нормативная база) |
|---|---|---|---|---|---|
| | | Очная форма | Очно-заочная (вечерняя) форма | Заочная форма | |
| 1 | 2 | 3 | 4 | 5 | 6 |
| 1. Требования к срокам освоения основной профессиональной образовательной программы | | | | | |
| 1.1 | Соответствие срокам освоения основной профессиональной образовательной программы | соответствует | нет обучения по этой форме | соответствует | Раздел III ФГОС СПО<br>Раздел VI ФГОС СПО |
| 1.2 | Соответствие срока обучения по учебным циклам, нед. | соответствует | Не анализируется | Не анализируется | Раздел VI ФГОС СПО |
| 1.3 | Соответствие продолжительности учебной и производственной (по профилю специальности) практики, нед. | соответствует | | | |
| 1.4 | Соответствие продолжительности производственной (преддипломной) практики, нед. | соответствует | | | |
| 1.5 | Соответствие продолжительности промежуточной аттестации, нед. | соответствует | | | |
| 1.6 | Соответствие продолжительности государственной (итоговой) аттестации, нед. | соответствует | | | |
| 1.7 | Соответствие общей продолжительности каникулярного времени, нед. | | | | |
| 2. Требования к структуре основной профессиональной образовательной программы | | | | | |
| 2.1 | Соответствие обязательных дисциплин, профессиональных модулей, междисциплинарных курсов в учебном плане и федеральном государственном образовательном стандарте | соответствует | нет обучения по этой форме | соответствует | Раздел VI ФГОС СПО |
| | | соответствует | нет обучения по этой форме | соответствует | |

| Индекс | Показатель | Критерий выявления отклонения | | | Основание (нормативная база) |
|---|---|---|---|---|---|
| | | Очная форма | Очно-заочная (вечерняя) форма | Заочная форма | |
| 1 | 2 | 3 | 4 | 5 | 6 |
| 2.2 | Соответствие объема часов обязательных учетных занятий по дисциплине «Безопасность жизнедеятельности» | соответствует | Не анализируется | Не анализируется | Раздел VI ФГОС СПО |
| 2.3 | Соответствие формируемых компетенций в учебном плане и федеральном государственном образовательном стандарте. | соответствует | нет обучения по этой форме | соответствует | Раздел VI ФГОС СПО |
| 2.4 | Соответствие общего объема максимальной и обязательной учебной нагрузки, нед. | соответствует | Не анализируется | Не анализируется | Раздел VI ФГОС СПО |
| 2.5 | Соответствие общего объема учебной нагрузки по циклам, час | соответствует | Не анализируется | Не анализируется | Раздел VI ФГОС СПО |
| 2.6 | Соответствие объема обязательной учебной нагрузки по дисциплинам, час. | соответствует | Не анализируется | Не анализируется | Раздел VI ФГОС СПО |
| 2.7 | Соответствие структуры профессионального цикла, час. | соответствует | Не анализируется | Не анализируется | Раздел VI ФГОС СПО |
| 3. Требования к условиям реализации основной профессиональной образовательной программы | | | | | |
| 3.1 | Соответствие максимального объема учебной нагрузки обучающегося, включая все виды аудиторной и внеаудиторной (самостоятельной) учебной работы по освоению основной профессиональной образовательной программы, час. | соответствует | нет обучения по этой форме | соответствует | Раздел VII ФГОС СПО |
| 3.2 | Соответствие объема аудиторной учебной нагрузки, час. | соответствует | нет обучения по этой форме | соответствует | Раздел VII ФГОС СПО |
| 3.3 | Соответствие продолжительности каникулярного времени в учебном году, нед. | соответствует | нет обучения по этой форме | соответствует | Раздел VII ФГОС СПО |

| Индекс | Показатель | Критерий выявления отклонения | | | Основание (нормативная база) |
|---|---|---|---|---|---|
| | | Очная форма | Очно-заочная (вечерняя) форма | Заочная форма | |
| 1 | 2 | 3 | 4 | 5 | 6 |
| 3.4 | Соответствие объема обязательных аудиторных занятий в неделю по дисциплине «Физическая культура», час. | соответствует | Не анализируется | Не анализируется | Раздел VII ФГОС СПО |
| 3.5 | Соответствие объема самостоятельной работы в неделю по дисциплине «Физическая культура», час. | соответствует | Не анализируется | Не анализируется | Раздел VII ФГОС СПО |
| 3.6 | Соответствие объема часов на консультации в учебном году, час. | соответствует | Не анализируется | Не анализируется | Раздел VII ФГОС СПО |
| 3.7 | Начало учебного года | соответствует | нет обучения по этой форме | соответствует | Приказ Минобрнауки РФ от 14.06.2013 г № 464, п.25 |
| 3.8 | Количество зачетов в учебном году | соответствует | нет обучения по этой форме | соответствует | Приказ Минобрнауки РФ от 14.06.2013 г № 464, п.32 |
| 3.9 | Количество экзаменов в учебном году | соответствует | нет обучения по этой форме | соответствует | |

Код и наименование ОП СПО 38.02.03 Операционная деятельность в логистике
Дата утверждения учебного плана: 24.08.2017
Нормативный срок обучения: 2 г 10 мес.

| Индекс | Показатель | Критерий выявления отклонения | | | Основание (нормативная база) |
|---|---|---|---|---|---|
| | | Очная форма | Очно-заочная (вечерняя) форма | Заочная форма | |
| 1 | 2 | 3 | 4 | 5 | 6 |
| 1. Требования к срокам освоения основной профессиональной образовательной программы | | | | | |
| 1.1 | Соответствие срокам освоения основной профессиональной образовательной программы | соответствует | нет обучения по этой форме | нет обучения по этой форме | Раздел III ФГОС СПО<br>Раздел VI ФГОС СПО |
| 1.2 | Соответствие срока обучения по учебным циклам, нед. | соответствует | Не анализируется | Не анализируется | Раздел VI ФГОС СПО |
| 1.3 | Соответствие продолжительности учебной и производственной (по профилю специальности) практики, нед. | соответствует | | | |
| 1.4 | Соответствие продолжительности производственной (преддипломной) практики, нед. | соответствует | | | |
| 1.5 | Соответствие продолжительности промежуточной аттестации, нед. | соответствует | | | |
| 1.6 | Соответствие продолжительности государственной (итоговой) аттестации, нед. | соответствует | | | |
| 1.7 | Соответствие общей продолжительности каникулярного времени, нед. | | | | |
| 2. Требования к структуре основной профессиональной образовательной программы | | | | | |
| 2.1 | Соответствие обязательных дисциплин, профессиональных модулей, междисциплинарных курсов в учебном плане и федеральном государственном образовательном стандарте | соответствует | нет обучения по этой форме | нет обучения по этой форме | Раздел VI ФГОС СПО |
| | | соответствует | нет обучения по этой форме | нет обучения по этой форме | |

| Индекс | Показатель | Критерий выявления отклонения | | | Основание (нормативная база) |
|---|---|---|---|---|---|
| | | Очная форма | Очно-заочная (вечерняя) форма | Заочная форма | |
| 1 | 2 | 3 | 4 | 5 | 6 |
| 2.2 | Соответствие объема часов обязательных учетных занятий по дисциплине «Безопасность жизнедеятельности» | соответствует | Не анализируется | Не анализируется | Раздел VI ФГОС СПО |
| 2.3 | Соответствие формируемых компетенций в учебном плане и федеральном государственном образовательном стандарте. | соответствует | нет обучения по этой форме | нет обучения по этой форме | Раздел VI ФГОС СПО |
| 2.4 | Соответствие общего объема максимальной и обязательной учебной нагрузки, нед. | соответствует | Не анализируется | Не анализируется | Раздел VI ФГОС СПО |
| 2.5 | Соответствие общего объема учебной нагрузки по циклам, час | соответствует | Не анализируется | Не анализируется | Раздел VI ФГОС СПО |
| 2.6 | Соответствие объема обязательной учебной нагрузки по дисциплинам, час. | соответствует | Не анализируется | Не анализируется | Раздел VI ФГОС СПО |
| 2.7 | Соответствие структуры профессионального цикла, час. | соответствует | Не анализируется | Не анализируется | Раздел VI ФГОС СПО |
| 3. Требования к условиям реализации основной профессиональной образовательной программы | | | | | |
| 3.1 | Соответствие максимального объема учебной нагрузки обучающегося, включая все виды аудиторной и внеаудиторной (самостоятельной) учебной работы по освоению основной профессиональной образовательной программы, час. | соответствует | нет обучения по этой форме | нет обучения по этой форме | Раздел VII ФГОС СПО |
| 3.2 | Соответствие объема аудиторной учебной нагрузки, час. | соответствует | нет обучения по этой форме | нет обучения по этой форме | Раздел VII ФГОС СПО |
| 3.3 | Соответствие продолжительности каникулярного времени в учебном году, нед. | соответствует | нет обучения по этой форме | нет обучения по этой форме | Раздел VII ФГОС СПО |

| Индекс | Показатель | Критерий выявления отклонения | | | Основание (нормативная база) |
|---|---|---|---|---|---|
| | | Очная форма | Очно-заочная (вечерняя) форма | Заочная форма | |
| 1 | 2 | 3 | 4 | 5 | 6 |
| 3.4 | Соответствие объема обязательных аудиторных занятий в неделю по дисциплине «Физическая культура», час. | соответствует | Не анализируется | Не анализируется | Раздел VII ФГОС СПО |
| 3.5 | Соответствие объема самостоятельной работы в неделю по дисциплине «Физическая культура», час. | соответствует | Не анализируется | Не анализируется | Раздел VII ФГОС СПО |
| 3.6 | Соответствие объема часов на консультации в учебном году, час. | соответствует | Не анализируется | Не анализируется | Раздел VII ФГОС СПО |
| 3.7 | Начало учебного года | соответствует | нет обучения по этой форме | нет обучения по этой форме | Приказ Минобрнауки РФ от 14.06.2013 г № 464, п.25 |
| 3.8 | Количество зачетов в учебном году | соответствует | нет обучения по этой форме | нет обучения по этой форме | Приказ Минобрнауки РФ от 14.06.2013 г № 464, п.32 |
| 3.9 | Количество экзаменов в учебном году | соответствует | нет обучения по этой форме | нет обучения по этой форме | |

Код и наименование ОП СПО 38.02.03 Операционная деятельность в логистике
Дата утверждения учебного плана: 28.08.2018
Нормативный срок обучения: 2 г 10 мес.

| Индекс | Показатель | Критерий выявления отклонения | | | Основание (нормативная база) |
|---|---|---|---|---|---|
| | | Очная форма | Очно-заочная (вечерняя) форма | Заочная форма | |
| 1 | 2 | 3 | 4 | 5 | 6 |
| 1. Требования к срокам освоения основной профессиональной образовательной программы | | | | | |
| 1.1 | Соответствие срокам освоения основной профессиональной образовательной программы | соответствует | нет обучения по этой форме | соответствует | Раздел III ФГОС СПО<br>Раздел VI ФГОС СПО |
| 1.2 | Соответствие срока обучения по учебным циклам, нед. | соответствует | Не анализируется | Не анализируется | Раздел VI ФГОС СПО |
| 1.3 | Соответствие продолжительности учебной и производственной (по профилю специальности) практики, нед. | соответствует | | | |
| 1.4 | Соответствие продолжительности производственной (преддипломной) практики, нед. | соответствует | | | |
| 1.5 | Соответствие продолжительности промежуточной аттестации, нед. | соответствует | | | |
| 1.6 | Соответствие продолжительности государственной (итоговой) аттестации, нед. | соответствует | | | |
| 1.7 | Соответствие общей продолжительности каникулярного времени, нед. | | | | |
| 2. Требования к структуре основной профессиональной образовательной программы | | | | | |
| 2.1 | Соответствие обязательных дисциплин, профессиональных модулей, междисциплинарных курсов в учебном плане и федеральном государственном образовательном стандарте | соответствует | нет обучения по этой форме | соответствует | Раздел VI ФГОС СПО |
| | | соответствует | нет обучения по этой форме | соответствует | |

| Индекс | Показатель | Критерий выявления отклонения | | | Основание (нормативная база) |
|---|---|---|---|---|---|
| | | Очная форма | Очно-заочная (вечерняя) форма | Заочная форма | |
| 1 | 2 | 3 | 4 | 5 | 6 |
| 2.2 | Соответствие объема часов обязательных учетных занятий по дисциплине «Безопасность жизнедеятельности» | соответствует | Не анализируется | Не анализируется | Раздел VI ФГОС СПО |
| 2.3 | Соответствие формируемых компетенций в учебном плане и федеральном государственном образовательном стандарте. | соответствует | нет обучения по этой форме | соответствует | Раздел VI ФГОС СПО |
| 2.4 | Соответствие общего объема максимальной и обязательной учебной нагрузки, нед. | соответствует | Не анализируется | Не анализируется | Раздел VI ФГОС СПО |
| 2.5 | Соответствие общего объема учебной нагрузки по циклам, час | соответствует | Не анализируется | Не анализируется | Раздел VI ФГОС СПО |
| 2.6 | Соответствие объема обязательной учебной нагрузки по дисциплинам, час. | соответствует | Не анализируется | Не анализируется | Раздел VI ФГОС СПО |
| 2.7 | Соответствие структуры профессионального цикла, час. | соответствует | Не анализируется | Не анализируется | Раздел VI ФГОС СПО |
| 3. Требования к условиям реализации основной профессиональной образовательной программы | | | | | |
| 3.1 | Соответствие максимального объема учебной нагрузки обучающегося, включая все виды аудиторной и внеаудиторной (самостоятельной) учебной работы по освоению основной профессиональной образовательной программы, час. | соответствует | нет обучения по этой форме | соответствует | Раздел VII ФГОС СПО |
| 3.2 | Соответствие объема аудиторной учебной нагрузки, час. | соответствует | нет обучения по этой форме | соответствует | Раздел VII ФГОС СПО |
| 3.3 | Соответствие продолжительности каникулярного времени в учебном году, нед. | соответствует | нет обучения по этой форме | соответствует | Раздел VII ФГОС СПО |

| Индекс | Показатель | Критерий выявления отклонения | | | Основание (нормативная база) |
|---|---|---|---|---|---|
| | | Очная форма | Очно-заочная (вечерняя) форма | Заочная форма | |
| 1 | 2 | 3 | 4 | 5 | 6 |
| 3.4 | Соответствие объема обязательных аудиторных занятий в неделю по дисциплине «Физическая культура», час. | соответствует | Не анализируется | Не анализируется | Раздел VII ФГОС СПО |
| 3.5 | Соответствие объема самостоятельной работы в неделю по дисциплине «Физическая культура», час. | соответствует | Не анализируется | Не анализируется | Раздел VII ФГОС СПО |
| 3.6 | Соответствие объема часов на консультации в учебном году, час. | соответствует | Не анализируется | Не анализируется | Раздел VII ФГОС СПО |
| 3.7 | Начало учебного года | соответствует | нет обучения по этой форме | соответствует | Приказ Минобрнауки РФ от 14.06.2013 г № 464, п.25 |
| 3.8 | Количество зачетов в учебном году | соответствует | нет обучения по этой форме | соответствует | Приказ Минобрнауки РФ от 14.06.2013 г № 464, п.32 |
| 3.9 | Количество экзаменов в учебном году | соответствует | нет обучения по этой форме | соответствует | |

Код и наименование ОП СПО 38.02.03 Операционная деятельность в логистике
Дата утверждения учебного плана: 26.08.2019
Нормативный срок обучения: 2 г 10 мес.

| Индекс | Показатель | Критерий выявления отклонения | | | Основание (нормативная база) |
|---|---|---|---|---|---|
| | | Очная форма | Очно-заочная (вечерняя) форма | Заочная форма | |
| 1 | 2 | 3 | 4 | 5 | 6 |
| 1. Требования к срокам освоения основной профессиональной образовательной программы | | | | | |
| 1.1 | Соответствие срокам освоения основной профессиональной образовательной программы | соответствует | нет обучения по этой форме | соответствует | Раздел III ФГОС СПО<br>Раздел VI ФГОС СПО |
| 1.2 | Соответствие срока обучения по учебным циклам, нед. | соответствует | Не анализируется | Не анализируется | Раздел VI ФГОС СПО |
| 1.3 | Соответствие продолжительности учебной и производственной (по профилю специальности) практики, нед. | соответствует | | | |
| 1.4 | Соответствие продолжительности производственной (преддипломной) практики, нед. | соответствует | | | |
| 1.5 | Соответствие продолжительности промежуточной аттестации, нед. | соответствует | | | |
| 1.6 | Соответствие продолжительности государственной (итоговой) аттестации, нед. | соответствует | | | |
| 1.7 | Соответствие общей продолжительности каникулярного времени, нед. | | | | |
| 2. Требования к структуре основной профессиональной образовательной программы | | | | | |
| 2.1 | Соответствие обязательных дисциплин, профессиональных модулей, междисциплинарных курсов в учебном плане и федеральном государственном образовательном стандарте | соответствует | нет обучения по этой форме | соответствует | Раздел VI ФГОС СПО |
| | | соответствует | нет обучения по этой форме | соответствует | |

| Индекс | Показатель | Критерий выявления отклонения | | | Основание (нормативная база) |
|---|---|---|---|---|---|
| | | Очная форма | Очно-заочная (вечерняя) форма | Заочная форма | |
| 1 | 2 | 3 | 4 | 5 | 6 |
| 2.2 | Соответствие объема часов обязательных учетных занятий по дисциплине «Безопасность жизнедеятельности» | соответствует | Не анализируется | Не анализируется | Раздел VI ФГОС СПО |
| 2.3 | Соответствие формируемых компетенций в учебном плане и федеральном государственном образовательном стандарте. | соответствует | нет обучения по этой форме | соответствует | Раздел VI ФГОС СПО |
| 2.4 | Соответствие общего объема максимальной и обязательной учебной нагрузки, нед. | соответствует | Не анализируется | Не анализируется | Раздел VI ФГОС СПО |
| 2.5 | Соответствие общего объема учебной нагрузки по циклам, час | соответствует | Не анализируется | Не анализируется | Раздел VI ФГОС СПО |
| 2.6 | Соответствие объема обязательной учебной нагрузки по дисциплинам, час. | соответствует | Не анализируется | Не анализируется | Раздел VI ФГОС СПО |
| 2.7 | Соответствие структуры профессионального цикла, час. | соответствует | Не анализируется | Не анализируется | Раздел VI ФГОС СПО |
| 3. Требования к условиям реализации основной профессиональной образовательной программы | | | | | |
| 3.1 | Соответствие максимального объема учебной нагрузки обучающегося, включая все виды аудиторной и внеаудиторной (самостоятельной) учебной работы по освоению основной профессиональной образовательной программы, час. | соответствует | нет обучения по этой форме | соответствует | Раздел VII ФГОС СПО |
| 3.2 | Соответствие объема аудиторной учебной нагрузки, час. | соответствует | нет обучения по этой форме | соответствует | Раздел VII ФГОС СПО |
| 3.3 | Соответствие продолжительности каникулярного времени в учебном году, нед. | соответствует | нет обучения по этой форме | соответствует | Раздел VII ФГОС СПО |

| Индекс | Показатель | Критерий выявления отклонения | | | Основание (нормативная база) |
|---|---|---|---|---|---|
| | | Очная форма | Очно-заочная (вечерняя) форма | Заочная форма | |
| 1 | 2 | 3 | 4 | 5 | 6 |
| 3.4 | Соответствие объема обязательных аудиторных занятий в неделю по дисциплине «Физическая культура», час. | соответствует | Не анализируется | Не анализируется | Раздел VII ФГОС СПО |
| 3.5 | Соответствие объема самостоятельной работы в неделю по дисциплине «Физическая культура», час. | соответствует | Не анализируется | Не анализируется | Раздел VII ФГОС СПО |
| 3.6 | Соответствие объема часов на консультации в учебном году, час. | соответствует | Не анализируется | Не анализируется | Раздел VII ФГОС СПО |
| 3.7 | Начало учебного года | соответствует | нет обучения по этой форме | соответствует | Приказ Минобрнауки РФ от 14.06.2013 г № 464, п.25 |
| 3.8 | Количество зачетов в учебном году | соответствует | нет обучения по этой форме | соответствует | Приказ Минобрнауки РФ от 14.06.2013 г № 464, п.32 |
| 3.9 | Количество экзаменов в учебном году | соответствует | нет обучения по этой форме | соответствует | |

Код и наименование ОП СПО 40.02.01 Право и организация социального обеспечения
Дата утверждения учебного плана: 24.08.2017
Нормативный срок обучения: 2 г 10 мес.

| Индекс | Показатель | Критерий выявления отклонения | | | Основание (нормативная база) |
|---|---|---|---|---|---|
| | | Очная форма | Очно-заочная (вечерняя) форма | Заочная форма | |
| 1 | 2 | 3 | 4 | 5 | 6 |
| 1. Требования к срокам освоения основной профессиональной образовательной программы | | | | | |
| 1.1 | Соответствие срокам освоения основной профессиональной образовательной программы | соответствует | нет обучения по этой форме | нет обучения по этой форме | Раздел III ФГОС СПО<br>Раздел VI ФГОС СПО |
| 1.2 | Соответствие срока обучения по учебным циклам, нед. | соответствует | Не анализируется | Не анализируется | Раздел VI ФГОС СПО |
| 1.3 | Соответствие продолжительности учебной и производственной (по профилю специальности) практики, нед. | соответствует | | | |
| 1.4 | Соответствие продолжительности производственной (преддипломной) практики, нед. | соответствует | | | |
| 1.5 | Соответствие продолжительности промежуточной аттестации, нед. | соответствует | | | |
| 1.6 | Соответствие продолжительности государственной (итоговой) аттестации, нед. | соответствует | | | |
| 1.7 | Соответствие общей продолжительности каникулярного времени, нед. | | | | |
| 2. Требования к структуре основной профессиональной образовательной программы | | | | | |
| 2.1 | Соответствие обязательных дисциплин, профессиональных модулей, междисциплинарных курсов в учебном плане и федеральном государственном образовательном стандарте | соответствует | нет обучения по этой форме | нет обучения по этой форме | Раздел VI ФГОС СПО |
| | | соответствует | нет обучения по этой форме | нет обучения по этой форме | |

| Индекс | Показатель | Критерий выявления отклонения | | | Основание (нормативная база) |
|---|---|---|---|---|---|
| | | Очная форма | Очно-заочная (вечерняя) форма | Заочная форма | |
| 1 | 2 | 3 | 4 | 5 | 6 |
| 2.2 | Соответствие объема часов обязательных учетных занятий по дисциплине «Безопасность жизнедеятельности» | соответствует | Не анализируется | Не анализируется | Раздел VI ФГОС СПО |
| 2.3 | Соответствие формируемых компетенций в учебном плане и федеральном государственном образовательном стандарте. | соответствует | нет обучения по этой форме | нет обучения по этой форме | Раздел VI ФГОС СПО |
| 2.4 | Соответствие общего объема максимальной и обязательной учебной нагрузки, нед. | соответствует | Не анализируется | Не анализируется | Раздел VI ФГОС СПО |
| 2.5 | Соответствие общего объема учебной нагрузки по циклам, час | соответствует | Не анализируется | Не анализируется | Раздел VI ФГОС СПО |
| 2.6 | Соответствие объема обязательной учебной нагрузки по дисциплинам, час. | соответствует | Не анализируется | Не анализируется | Раздел VI ФГОС СПО |
| 2.7 | Соответствие структуры профессионального цикла, час. | соответствует | Не анализируется | Не анализируется | Раздел VI ФГОС СПО |
| 3. Требования к условиям реализации основной профессиональной образовательной программы | | | | | |
| 3.1 | Соответствие максимального объема учебной нагрузки обучающегося, включая все виды аудиторной и внеаудиторной (самостоятельной) учебной работы по освоению основной профессиональной образовательной программы, час. | соответствует | нет обучения по этой форме | нет обучения по этой форме | Раздел VII ФГОС СПО |
| 3.2 | Соответствие объема аудиторной учебной нагрузки, час. | соответствует | нет обучения по этой форме | нет обучения по этой форме | Раздел VII ФГОС СПО |
| 3.3 | Соответствие продолжительности каникулярного времени в учебном году, нед. | соответствует | нет обучения по этой форме | нет обучения по этой форме | Раздел VII ФГОС СПО |

| Индекс | Показатель | Критерий выявления отклонения | | | Основание (нормативная база) |
|---|---|---|---|---|---|
| | | Очная форма | Очно-заочная (вечерняя) форма | Заочная форма | |
| 1 | 2 | 3 | 4 | 5 | 6 |
| 3.4 | Соответствие объема обязательных аудиторных занятий в неделю по дисциплине «Физическая культура», час. | соответствует | Не анализируется | Не анализируется | Раздел VII ФГОС СПО |
| 3.5 | Соответствие объема самостоятельной работы в неделю по дисциплине «Физическая культура», час. | соответствует | Не анализируется | Не анализируется | Раздел VII ФГОС СПО |
| 3.6 | Соответствие объема часов на консультации в учебном году, час. | соответствует | Не анализируется | Не анализируется | Раздел VII ФГОС СПО |
| 3.7 | Начало учебного года | соответствует | нет обучения по этой форме | нет обучения по этой форме | Приказ Минобрнауки РФ от 14.06.2013 г № 464, п.25 |
| 3.8 | Количество зачетов в учебном году | соответствует | нет обучения по этой форме | нет обучения по этой форме | Приказ Минобрнауки РФ от 14.06.2013 г № 464, п.32 |
| 3.9 | Количество экзаменов в учебном году | соответствует | нет обучения по этой форме | нет обучения по этой форме | |

Код и наименование ОП СПО 40.02.01 Право и организация социального обеспечения
Дата утверждения учебного плана: 28.08.2018
Нормативный срок обучения: 2 г 10 мес.

| Индекс | Показатель | Критерий выявления отклонения | | | Основание (нормативная база) |
|---|---|---|---|---|---|
| | | Очная форма | Очно-заочная (вечерняя) форма | Заочная форма | |
| 1 | 2 | 3 | 4 | 5 | 6 |
| 1. Требования к срокам освоения основной профессиональной образовательной программы | | | | | |
| 1.1 | Соответствие срокам освоения основной профессиональной образовательной программы | соответствует | нет обучения по этой форме | соответствует | Раздел III ФГОС СПО<br>Раздел VI ФГОС СПО |
| 1.2 | Соответствие срока обучения по учебным циклам, нед. | соответствует | Не анализируется | Не анализируется | Раздел VI ФГОС СПО |
| 1.3 | Соответствие продолжительности учебной и производственной (по профилю специальности) практики, нед. | соответствует | | | |
| 1.4 | Соответствие продолжительности производственной (преддипломной) практики, нед. | соответствует | | | |
| 1.5 | Соответствие продолжительности промежуточной аттестации, нед. | соответствует | | | |
| 1.6 | Соответствие продолжительности государственной (итоговой) аттестации, нед. | соответствует | | | |
| 1.7 | Соответствие общей продолжительности каникулярного времени, нед. | | | | |
| 2. Требования к структуре основной профессиональной образовательной программы | | | | | |
| 2.1 | Соответствие обязательных дисциплин, профессиональных модулей, междисциплинарных курсов в учебном плане и федеральном государственном образовательном стандарте | соответствует | нет обучения по этой форме | соответствует | Раздел VI ФГОС СПО |
| | | соответствует | нет обучения по этой форме | соответствует | |

| Индекс | Показатель | Критерий выявления отклонения | | | Основание (нормативная база) |
|---|---|---|---|---|---|
| | | Очная форма | Очно-заочная (вечерняя) форма | Заочная форма | |
| 1 | 2 | 3 | 4 | 5 | 6 |
| 2.2 | Соответствие объема часов обязательных учетных занятий по дисциплине «Безопасность жизнедеятельности» | соответствует | Не анализируется | Не анализируется | Раздел VI ФГОС СПО |
| 2.3 | Соответствие формируемых компетенций в учебном плане и федеральном государственном образовательном стандарте. | соответствует | нет обучения по этой форме | соответствует | Раздел VI ФГОС СПО |
| 2.4 | Соответствие общего объема максимальной и обязательной учебной нагрузки, нед. | соответствует | Не анализируется | Не анализируется | Раздел VI ФГОС СПО |
| 2.5 | Соответствие общего объема учебной нагрузки по циклам, час | соответствует | Не анализируется | Не анализируется | Раздел VI ФГОС СПО |
| 2.6 | Соответствие объема обязательной учебной нагрузки по дисциплинам, час. | соответствует | Не анализируется | Не анализируется | Раздел VI ФГОС СПО |
| 2.7 | Соответствие структуры профессионального цикла, час. | соответствует | Не анализируется | Не анализируется | Раздел VI ФГОС СПО |
| 3. Требования к условиям реализации основной профессиональной образовательной программы | | | | | |
| 3.1 | Соответствие максимального объема учебной нагрузки обучающегося, включая все виды аудиторной и внеаудиторной (самостоятельной) учебной работы по освоению основной профессиональной образовательной программы, час. | соответствует | нет обучения по этой форме | соответствует | Раздел VII ФГОС СПО |
| 3.2 | Соответствие объема аудиторной учебной нагрузки, час. | соответствует | нет обучения по этой форме | соответствует | Раздел VII ФГОС СПО |
| 3.3 | Соответствие продолжительности каникулярного времени в учебном году, нед. | соответствует | нет обучения по этой форме | соответствует | Раздел VII ФГОС СПО |

| Индекс | Показатель | Критерий выявления отклонения | | | Основание (нормативная база) |
|---|---|---|---|---|---|
| | | Очная форма | Очно-заочная (вечерняя) форма | Заочная форма | |
| 1 | 2 | 3 | 4 | 5 | 6 |
| 3.4 | Соответствие объема обязательных аудиторных занятий в неделю по дисциплине «Физическая культура», час. | соответствует | Не анализируется | Не анализируется | Раздел VII ФГОС СПО |
| 3.5 | Соответствие объема самостоятельной работы в неделю по дисциплине «Физическая культура», час. | соответствует | Не анализируется | Не анализируется | Раздел VII ФГОС СПО |
| 3.6 | Соответствие объема часов на консультации в учебном году, час. | соответствует | Не анализируется | Не анализируется | Раздел VII ФГОС СПО |
| 3.7 | Начало учебного года | соответствует | нет обучения по этой форме | соответствует | Приказ Минобрнауки РФ от 14.06.2013 г № 464, п.25 |
| 3.8 | Количество зачетов в учебном году | соответствует | нет обучения по этой форме | соответствует | Приказ Минобрнауки РФ от 14.06.2013 г № 464, п.32 |
| 3.9 | Количество экзаменов в учебном году | соответствует | нет обучения по этой форме | соответствует | |

Код и наименование ОП СПО 40.02.01 Право и организация социального обеспечения
Дата утверждения учебного плана: 26.08.2019
Нормативный срок обучения: 2 г 10 мес.

| Индекс | Показатель | Критерий выявления отклонения | | | Основание (нормативная база) |
|---|---|---|---|---|---|
| | | Очная форма | Очно-заочная (вечерняя) форма | Заочная форма | |
| 1 | 2 | 3 | 4 | 5 | 6 |
| 1. Требования к срокам освоения основной профессиональной образовательной программы | | | | | |
| 1.1 | Соответствие срокам освоения основной профессиональной образовательной программы | соответствует | нет обучения по этой форме | соответствует | Раздел III ФГОС СПО<br>Раздел VI ФГОС СПО |
| 1.2 | Соответствие срока обучения по учебным циклам, нед. | соответствует | Не анализируется | Не анализируется | Раздел VI ФГОС СПО |
| 1.3 | Соответствие продолжительности учебной и производственной (по профилю специальности) практики, нед. | соответствует | | | |
| 1.4 | Соответствие продолжительности производственной (преддипломной) практики, нед. | соответствует | | | |
| 1.5 | Соответствие продолжительности промежуточной аттестации, нед. | соответствует | | | |
| 1.6 | Соответствие продолжительности государственной (итоговой) аттестации, нед. | соответствует | | | |
| 1.7 | Соответствие общей продолжительности каникулярного времени, нед. | | | | |
| 2. Требования к структуре основной профессиональной образовательной программы | | | | | |
| 2.1 | Соответствие обязательных дисциплин, профессиональных модулей, междисциплинарных курсов в учебном плане и федеральном государственном образовательном стандарте | соответствует | нет обучения по этой форме | соответствует | Раздел VI ФГОС СПО |
| | | соответствует | нет обучения по этой форме | соответствует | |

| Индекс | Показатель | Критерий выявления отклонения | | | Основание (нормативная база) |
|---|---|---|---|---|---|
| | | Очная форма | Очно-заочная (вечерняя) форма | Заочная форма | |
| 1 | 2 | 3 | 4 | 5 | 6 |
| 2.2 | Соответствие объема часов обязательных учетных занятий по дисциплине «Безопасность жизнедеятельности» | соответствует | Не анализируется | Не анализируется | Раздел VI ФГОС СПО |
| 2.3 | Соответствие формируемых компетенций в учебном плане и федеральном государственном образовательном стандарте. | соответствует | нет обучения по этой форме | соответствует | Раздел VI ФГОС СПО |
| 2.4 | Соответствие общего объема максимальной и обязательной учебной нагрузки, нед. | соответствует | Не анализируется | Не анализируется | Раздел VI ФГОС СПО |
| 2.5 | Соответствие общего объема учебной нагрузки по циклам, час | соответствует | Не анализируется | Не анализируется | Раздел VI ФГОС СПО |
| 2.6 | Соответствие объема обязательной учебной нагрузки по дисциплинам, час. | соответствует | Не анализируется | Не анализируется | Раздел VI ФГОС СПО |
| 2.7 | Соответствие структуры профессионального цикла, час. | соответствует | Не анализируется | Не анализируется | Раздел VI ФГОС СПО |
| 3. Требования к условиям реализации основной профессиональной образовательной программы | | | | | |
| 3.1 | Соответствие максимального объема учебной нагрузки обучающегося, включая все виды аудиторной и внеаудиторной (самостоятельной) учебной работы по освоению основной профессиональной образовательной программы, час. | соответствует | нет обучения по этой форме | соответствует | Раздел VII ФГОС СПО |
| 3.2 | Соответствие объема аудиторной учебной нагрузки, час. | соответствует | нет обучения по этой форме | соответствует | Раздел VII ФГОС СПО |
| 3.3 | Соответствие продолжительности каникулярного времени в учебном году, нед. | соответствует | нет обучения по этой форме | соответствует | Раздел VII ФГОС СПО |

| Индекс | Показатель | Критерий выявления отклонения | | | Основание (нормативная база) |
|---|---|---|---|---|---|
| | | Очная форма | Очно-заочная (вечерняя) форма | Заочная форма | |
| 1 | 2 | 3 | 4 | 5 | 6 |
| 3.4 | Соответствие объема обязательных аудиторных занятий в неделю по дисциплине «Физическая культура», час. | соответствует | Не анализируется | Не анализируется | Раздел VII ФГОС СПО |
| 3.5 | Соответствие объема самостоятельной работы в неделю по дисциплине «Физическая культура», час. | соответствует | Не анализируется | Не анализируется | Раздел VII ФГОС СПО |
| 3.6 | Соответствие объема часов на консультации в учебном году, час. | соответствует | Не анализируется | Не анализируется | Раздел VII ФГОС СПО |
| 3.7 | Начало учебного года | соответствует | нет обучения по этой форме | соответствует | Приказ Минобрнауки РФ от 14.06.2013 г № 464, п.25 |
| 3.8 | Количество зачетов в учебном году | соответствует | нет обучения по этой форме | соответствует | Приказ Минобрнауки РФ от 14.06.2013 г № 464, п.32 |
| 3.9 | Количество экзаменов в учебном году | соответствует | нет обучения по этой форме | соответствует | |

Код и наименование ОП СПО 40.02.03 Право и судебное администрирование
Дата утверждения учебного плана: 28.08.2018
Нормативный срок обучения: 2 г 10 мес.

| Индекс | Показатель | Критерий выявления отклонения | | | Основание (нормативная база) |
|---|---|---|---|---|---|
| | | Очная форма | Очно-заочная (вечерняя) форма | Заочная форма | |
| 1 | 2 | 3 | 4 | 5 | 6 |
| 1. Требования к срокам освоения основной профессиональной образовательной программы | | | | | |
| 1.1 | Соответствие срокам освоения основной профессиональной образовательной программы | соответствует | нет обучения по этой форме | нет обучения по этой форме | Раздел III ФГОС СПО<br>Раздел VI ФГОС СПО |
| 1.2 | Соответствие срока обучения по учебным циклам, нед. | соответствует | Не анализируется | Не анализируется | Раздел VI ФГОС СПО |
| 1.3 | Соответствие продолжительности учебной и производственной (по профилю специальности) практики, нед. | соответствует | | | |
| 1.4 | Соответствие продолжительности производственной (преддипломной) практики, нед. | соответствует | | | |
| 1.5 | Соответствие продолжительности промежуточной аттестации, нед. | соответствует | | | |
| 1.6 | Соответствие продолжительности государственной (итоговой) аттестации, нед. | соответствует | | | |
| 1.7 | Соответствие общей продолжительности каникулярного времени, нед. | | | | |
| 2. Требования к структуре основной профессиональной образовательной программы | | | | | |
| 2.1 | Соответствие обязательных дисциплин, профессиональных модулей, междисциплинарных курсов в учебном плане и федеральном государственном образовательном стандарте | соответствует | нет обучения по этой форме | нет обучения по этой форме | Раздел VI ФГОС СПО |
| | | соответствует | нет обучения по этой форме | нет обучения по этой форме | |

| Индекс | Показатель | Критерий выявления отклонения | | | Основание (нормативная база) |
|---|---|---|---|---|---|
| | | Очная форма | Очно-заочная (вечерняя) форма | Заочная форма | |
| 1 | 2 | 3 | 4 | 5 | 6 |
| 2.2 | Соответствие объема часов обязательных учетных занятий по дисциплине «Безопасность жизнедеятельности» | соответствует | Не анализируется | Не анализируется | Раздел VI ФГОС СПО |
| 2.3 | Соответствие формируемых компетенций в учебном плане и федеральном государственном образовательном стандарте. | соответствует | нет обучения по этой форме | нет обучения по этой форме | Раздел VI ФГОС СПО |
| 2.4 | Соответствие общего объема максимальной и обязательной учебной нагрузки, нед. | соответствует | Не анализируется | Не анализируется | Раздел VI ФГОС СПО |
| 2.5 | Соответствие общего объема учебной нагрузки по циклам, час | соответствует | Не анализируется | Не анализируется | Раздел VI ФГОС СПО |
| 2.6 | Соответствие объема обязательной учебной нагрузки по дисциплинам, час. | соответствует | Не анализируется | Не анализируется | Раздел VI ФГОС СПО |
| 2.7 | Соответствие структуры профессионального цикла, час. | соответствует | Не анализируется | Не анализируется | Раздел VI ФГОС СПО |
| 3. Требования к условиям реализации основной профессиональной образовательной программы | | | | | |
| 3.1 | Соответствие максимального объема учебной нагрузки обучающегося, включая все виды аудиторной и внеаудиторной (самостоятельной) учебной работы по освоению основной профессиональной образовательной программы, час. | соответствует | нет обучения по этой форме | нет обучения по этой форме | Раздел VII ФГОС СПО |
| 3.2 | Соответствие объема аудиторной учебной нагрузки, час. | соответствует | нет обучения по этой форме | нет обучения по этой форме | Раздел VII ФГОС СПО |
| 3.3 | Соответствие продолжительности каникулярного времени в учебном году, нед. | соответствует | нет обучения по этой форме | нет обучения по этой форме | Раздел VII ФГОС СПО |

| Индекс | Показатель | Критерий выявления отклонения | | | Основание (нормативная база) |
|---|---|---|---|---|---|
| | | Очная форма | Очно-заочная (вечерняя) форма | Заочная форма | |
| 1 | 2 | 3 | 4 | 5 | 6 |
| 3.4 | Соответствие объема обязательных аудиторных занятий в неделю по дисциплине «Физическая культура», час. | соответствует | Не анализируется | Не анализируется | Раздел VII ФГОС СПО |
| 3.5 | Соответствие объема самостоятельной работы в неделю по дисциплине «Физическая культура», час. | соответствует | Не анализируется | Не анализируется | Раздел VII ФГОС СПО |
| 3.6 | Соответствие объема часов на консультации в учебном году, час. | соответствует | Не анализируется | Не анализируется | Раздел VII ФГОС СПО |
| 3.7 | Начало учебного года | соответствует | нет обучения по этой форме | нет обучения по этой форме | Приказ Минобрнауки РФ от 14.06.2013 г № 464, п.25 |
| 3.8 | Количество зачетов в учебном году | соответствует | нет обучения по этой форме | нет обучения по этой форме | Приказ Минобрнауки РФ от 14.06.2013 г № 464, п.32 |
| 3.9 | Количество экзаменов в учебном году | соответствует | нет обучения по этой форме | нет обучения по этой форме | |

Код и наименование ОП СПО 40.02.03 Право и судебное администрирование
Дата утверждения учебного плана: 26.08.2019
Нормативный срок обучения: 2 г 10 мес.

| Индекс | Показатель | Критерий выявления отклонения | | | Основание (нормативная база) |
|---|---|---|---|---|---|
| | | Очная форма | Очно-заочная (вечерняя) форма | Заочная форма | |
| 1 | 2 | 3 | 4 | 5 | 6 |
| 1. Требования к срокам освоения основной профессиональной образовательной программы | | | | | |
| 1.1 | Соответствие срокам освоения основной профессиональной образовательной программы | соответствует | нет обучения по этой форме | нет обучения по этой форме | Раздел III ФГОС СПО<br>Раздел VI ФГОС СПО |
| 1.2 | Соответствие срока обучения по учебным циклам, нед. | соответствует | Не анализируется | Не анализируется | Раздел VI ФГОС СПО |
| 1.3 | Соответствие продолжительности учебной и производственной (по профилю специальности) практики, нед. | соответствует | | | |
| 1.4 | Соответствие продолжительности производственной (преддипломной) практики, нед. | соответствует | | | |
| 1.5 | Соответствие продолжительности промежуточной аттестации, нед. | соответствует | | | |
| 1.6 | Соответствие продолжительности государственной (итоговой) аттестации, нед. | соответствует | | | |
| 1.7 | Соответствие общей продолжительности каникулярного времени, нед. | | | | |
| 2. Требования к структуре основной профессиональной образовательной программы | | | | | |
| 2.1 | Соответствие обязательных дисциплин, профессиональных модулей, междисциплинарных курсов в учебном плане и федеральном государственном образовательном стандарте | соответствует | нет обучения по этой форме | нет обучения по этой форме | Раздел VI ФГОС СПО |
| | | соответствует | нет обучения по этой форме | нет обучения по этой форме | |

| Индекс | Показатель | Критерий выявления отклонения | | | Основание (нормативная база) |
|---|---|---|---|---|---|
| | | Очная форма | Очно-заочная (вечерняя) форма | Заочная форма | |
| 1 | 2 | 3 | 4 | 5 | 6 |
| 2.2 | Соответствие объема часов обязательных учетных занятий по дисциплине «Безопасность жизнедеятельности» | соответствует | Не анализируется | Не анализируется | Раздел VI ФГОС СПО |
| 2.3 | Соответствие формируемых компетенций в учебном плане и федеральном государственном образовательном стандарте. | соответствует | нет обучения по этой форме | нет обучения по этой форме | Раздел VI ФГОС СПО |
| 2.4 | Соответствие общего объема максимальной и обязательной учебной нагрузки, нед. | соответствует | Не анализируется | Не анализируется | Раздел VI ФГОС СПО |
| 2.5 | Соответствие общего объема учебной нагрузки по циклам, час | соответствует | Не анализируется | Не анализируется | Раздел VI ФГОС СПО |
| 2.6 | Соответствие объема обязательной учебной нагрузки по дисциплинам, час. | соответствует | Не анализируется | Не анализируется | Раздел VI ФГОС СПО |
| 2.7 | Соответствие структуры профессионального цикла, час. | соответствует | Не анализируется | Не анализируется | Раздел VI ФГОС СПО |
| 3. Требования к условиям реализации основной профессиональной образовательной программы | | | | | |
| 3.1 | Соответствие максимального объема учебной нагрузки обучающегося, включая все виды аудиторной и внеаудиторной (самостоятельной) учебной работы по освоению основной профессиональной образовательной программы, час. | соответствует | нет обучения по этой форме | нет обучения по этой форме | Раздел VII ФГОС СПО |
| 3.2 | Соответствие объема аудиторной учебной нагрузки, час. | соответствует | нет обучения по этой форме | нет обучения по этой форме | Раздел VII ФГОС СПО |
| 3.3 | Соответствие продолжительности каникулярного времени в учебном году, нед. | соответствует | нет обучения по этой форме | нет обучения по этой форме | Раздел VII ФГОС СПО |

| Индекс | Показатель | Критерий выявления отклонения | | | Основание (нормативная база) |
|---|---|---|---|---|---|
| | | Очная форма | Очно-заочная (вечерняя) форма | Заочная форма | |
| 1 | 2 | 3 | 4 | 5 | 6 |
| 3.4 | Соответствие объема обязательных аудиторных занятий в неделю по дисциплине «Физическая культура», час. | соответствует | Не анализируется | Не анализируется | Раздел VII ФГОС СПО |
| 3.5 | Соответствие объема самостоятельной работы в неделю по дисциплине «Физическая культура», час. | соответствует | Не анализируется | Не анализируется | Раздел VII ФГОС СПО |
| 3.6 | Соответствие объема часов на консультации в учебном году, час. | соответствует | Не анализируется | Не анализируется | Раздел VII ФГОС СПО |
| 3.7 | Начало учебного года | соответствует | нет обучения по этой форме | нет обучения по этой форме | Приказ Минобрнауки РФ от 14.06.2013 г № 464, п.25 |
| 3.8 | Количество зачетов в учебном году | соответствует | нет обучения по этой форме | нет обучения по этой форме | Приказ Минобрнауки РФ от 14.06.2013 г № 464, п.32 |
| 3.9 | Количество экзаменов в учебном году | соответствует | нет обучения по этой форме | нет обучения по этой форме | |

Таблица 14

Обеспеченность фондом оценочных средств (ФОС) (контрольно-оценочными средствами (КОС) ОП СПО

| № п/п | Код и наименование ОП СПО | Учебные дисциплины (УД) ОП СПО | | | Профессиональные модули (ПМ) ОП СПО | | | ГИА | |
|---|---|---|---|---|---|---|---|---|---|
| | | Кол-во УД по учебному плану | Кол-во УД, обеспеченных КОС | % обеспеченности | Кол-во ПМ по учебному плану | Кол-во ПМ, обеспеченных КОС | % обеспеченности | Наличие КОС (ФОС) | Наличие положительного заключения работодателей КОС (ФОС) |
| 1 | 2 | 3 | 4 | 5 | 6 | 7 | 8 | 9 | 10 |
| 1. | 15.01.31 Мастер контрольно-измерительных приборов и автоматики | 7 | 7 | 100 | 3 | 3 | 100 | имеется | Программа ГИА |
| 2. | 15.01.32 Оператор станков с программным управлением | 8 | 8 | 100 | 3 | 3 | 100 | имеется | Программа ГИА |
| 3. | 15.01.32 Оператор станков с программным управлением | 4 | 4 | 100 | 3 | 3 | 100 | имеется | Программа ГИА |
| 4. | 15.02.04 Специальные машины и устройства | 20 | 20 | 100 | 6 | 6 | 100 | имеется | Программа ГИА |
| 5. | 15.02.08 Технология машиностроения | 22 | 22 | 100 | 4 | 4 | 100 | имеется | Программа ГИА |
| 6. | 15.02.09 Аддитивные технологии | 24 | 24 | 100 | 4 | 4 | 100 | имеется | Программа ГИА |
| 7. | 15.02.12 Монтаж, техническое обслуживание и ремонт | 24 | 24 | 100 | 4 | 4 | 100 | имеется | Программа ГИА |

| № п/п | Код и наименование ОП СПО | Учебные дисциплины (УД) ОП СПО | | | Профессиональные модули (ПМ) ОП СПО | | | ГИА | |
|---|---|---|---|---|---|---|---|---|---|
| | | Кол-во УД по учебному плану | Кол-во УД, обеспеченных КОС | % обеспеченности | Кол-во ПМ по учебному плану | Кол-во ПМ, обеспеченных КОС | % обеспеченности | Наличие КОС (ФОС) | Наличие положительного заключения работодателей КОС (ФОС) |
| 1 | 2 | 3 | 4 | 5 | 6 | 7 | 8 | 9 | 10 |
| | промышленного оборудования (по отраслям) | | | | | | | | |
| 8. | 22.02.05 Обработка металлов давлением | 19 | 19 | 100 | 6 | 6 | 100 | имеется | Программа ГИА |
| 9. | 22.02.06 Сварочное производство | 19 | 19 | 100 | 5 | 5 | 100 | имеется | Программа ГИА |
| 10. | 22.02.07 Порошковая металлургия, композиционные материалы, покрытия | 20 | 20 | 100 | 5 | 5 | 100 | имеется | Программа ГИА |
| 11. | 23.02.02 Автомобиле- и тракторостроение | 17 | 17 | 100 | 4 | 4 | 100 | имеется | Программа ГИА |
| 12. | 38.02.01 Экономика и бухгалтерский учет (по отраслям) | 16 | 16 | 100 | 5 | 5 | 100 | имеется | Программа ГИА |
| 13. | 38.02.03 Операционная деятельность в логистике | 19 | 19 | 100 | 4 | 4 | 100 | имеется | Программа ГИА |
| 14. | 40.02.01 Право и организация социального обеспечения | 22 | 22 | 100 | 2 | 2 | 100 | имеется | Программа ГИА |

| № п/п | Код и наименование ОП СПО | Учебные дисциплины (УД) ОП СПО | | | Профессиональные модули (ПМ) ОП СПО | | | ГИА | |
|---|---|---|---|---|---|---|---|---|---|
| | | Кол-во УД по учебному плану | Кол-во УД, обеспеченных КОС | % обеспеченности | Кол-во ПМ по учебному плану | Кол-во ПМ, обеспеченных КОС | % обеспеченности | Наличие КОС (ФОС) | Наличие положительного заключения работодателей КОС (ФОС) |
| 1 | 2 | 3 | 4 | 5 | 6 | 7 | 8 | 9 | 10 |
| 15. | 40.02.03 Право и судебное администрирование | 17 | 17 | 100 | 5 | 5 | 100 | имеется | Программа ГИА |

Таблица 15

Обеспеченность ОП СПО рабочими программами учебных дисциплин, профессиональных модулей, практик

| № п/п | Код наименование ОП СПО | Учебные дисциплины | | | Профессиональные модули | | | Учебные и производственные практики | | | % обеспеченности ОП СПО |
|---|---|---|---|---|---|---|---|---|---|---|---|
| | | Кол-во по УП* | Кол-во рабочих программ | % обеспечен-ности | Кол-во по УП* | Кол-во рабочих программ | % обеспечен-ности | Кол-во по УП* | Кол-во рабочих программ | % обеспечен-ности | |
| 1 | 2 | 3 | 4 | 5 | 6 | 7 | 8 | 9 | 10 | 11 | 12 |
| 1. | 15.01.32 Мастер контрольно-измерительных приборов и автоматики | 7 | 7 | 100 | 3 | 3 | 100 | 6 | 6 | 100 | 100 |
| 2. | 15.01.32 Оператор станков с программным управлением | 8 | 8 | 100 | 3 | 3 | 100 | 5 | 5 | 100 | 100 |
| 3. | 15.01.32 Оператор станков с программным управлением | 4 | 4 | 100 | 3 | 3 | 100 | 5 | 5 | 100 | 100 |
| 4. | 15.02.04 Специальные машины и устройства | 20 | 20 | 100 | 6 | 6 | 100 | 9 | 9 | 100 | 100 |
| 5. | 15.02.08 Технология машиностроения | 22 | 22 | 100 | 4 | 4 | 100 | 7 | 7 | 100 | 100 |
| 6. | 15.02.09 Аддитивные технологии | 24 | 24 | 100 | 4 | 4 | 100 | 7 | 7 | 100 | 100 |
| 7. | 15.02.12 Монтаж, техническое обслуживание и ремонт промышленного | 24 | 24 | 100 | 4 | 4 | 100 | 8 | 8 | 100 | 100 |

| № п/п | Код наименование ОП СПО | Учебные дисциплины | | | Профессиональные модули | | | Учебные и производственные практики | | | % обеспеченности ОП СПО |
|---|---|---|---|---|---|---|---|---|---|---|---|
| | | Кол-во по УП* | Кол-во рабочих программ | % обеспечен-ности | Кол-во по УП* | Кол-во рабочих программ | % обеспечен-ности | Кол-во по УП* | Кол-во рабочих программ | % обеспечен-ности | |
| 1 | 2 | 3 | 4 | 5 | 6 | 7 | 8 | 9 | 10 | 11 | 12 |
| | оборудования (по отраслям) | | | | | | | | | | |
| 8. | 22.02.05 Обработка металлов давлением | 19 | 19 | 100 | 6 | 6 | 100 | 7 | 7 | 100 | 100 |
| 9. | 22.02.06 Сварочное производство | 19 | 19 | 100 | 5 | 5 | 100 | 8 | 8 | 100 | 100 |
| 10. | 22.02.07 Порошковая металлургия, композиционные материалы, покрытия | 20 | 20 | 100 | 5 | 5 | 100 | 7 | 7 | 100 | 100 |
| 11. | 23.02.02 Автомобиле- и тракторостроение | 17 | 17 | 100 | 4 | 4 | 100 | 7 | 7 | 100 | 100 |
| 12. | 38.02.01 Экономика и бухгалтерский учет (по отраслям) | 16 | 16 | 100 | 5 | 5 | 100 | 5 | 5 | 100 | 100 |
| 13. | 38.02.03 Операционная деятельность в логистике | 19 | 19 | 100 | 4 | 4 | 100 | 5 | 5 | 100 | 100 |
| 14. | 40.02.01 Право и организация социального обеспечения | 22 | 22 | 100 | 2 | 2 | 100 | 3 | 3 | 100 | 100 |
| 15. | 40.02.03 Право и судебное администрирование | 17 | 17 | 100 | 5 | 5 | 100 | 6 | 6 | 100 | 100 |

УП* - учебный план

Таблица 16

Результаты Государственной итоговой аттестации

| Специальность (код и наименование), квалификация | Количество выпускников | Выпускная квалификационная работа | | | | | | | | | |
|---|---|---|---|---|---|---|---|---|---|---|---|
| | | защитило | | отл. | | хор. | | удов. | | неудов. | |
| | | абс. | % | абс. | % | абс. | % | абс. | % | абс. | % |
| Очная форма обучения | | | | | | | | | | | |
| 15.02.04 Специальные машины и устройства | 20 | 19 | 95,0 | 6 | 30 | 10 | 50 | 3 | 15 | 0 | 0 |
| 15.02.08 Технология машиностроения | 57 | 57 | 100 | 22 | 38,59 | 17 | 29,82 | 18 | 31,58 | 0 | 0 |
| 22.02.06 Сварочное производство | 12 | 11 | 91,67 | 3 | 25 | 1 | 8,33 | 7 | 58,33 | 0 | 0 |
| 23.02.02 Автомобиле- и тракторостроение | 59 | 58 | 98,31 | 18 | 30,51 | 21 | 35,59 | 19 | 32,2 | 0 | 0 |
| 38.02.01 Экономика и бухгалтерский учет | 23 | 23 | 100 | 13 | 56,5 | 10 | 43,5 | 0 | 0 | 0 | 0 |
| 38.02.03 Операционная деятельность в логистике | 17 | 17 | 100 | 7 | 41,2 | 7 | 41,2 | 3 | 17,6 | 0 | 0 |
| 40.02.01 Право и организация социального обеспечения | 24 | 24 | 100 | 7 | 29,2 | 9 | 37,5 | 8 | 33,3 | 0 | 0 |
| Итог: | 212 | 209 | 98,58 | 76 | 35,85 | 75 | 35,38 | 47 | 22,17 | 0 | 0 |
| Очно-заочная | | | | | | | | | | | |
| 15.02.08 Технология машиностроения | 16 | 13 | 81 | 8 | 50 | 1 | 6 | 4 | 25 | 3 | 19 |
| Итог: | 16 | 13 | 81 | 8 | 50 | 1 | 6 | 4 | 25 | 3 | 19 |
| Заочная форма обучения | | | | | | | | | | | |
| 15.02.08 Технология машиностроения | 5 | 5 | 100 | 1 | 20 | 3 | 60 | 1 | 20 | 0 | 0 |
| 38.02.01 Экономика и бухгалтерский учет (по отраслям) | 8 | 8 | 100 | 5 | 63 | 3 | 37 | 0 | 0 | 0 | 0 |
| Итог: | 13 | 13 | 100 | 6 | 46,15 | 6 | 46,15 | 1 | 7,69 | 0 | 0 |

Таблица 17

Результаты Государственной итоговой аттестации

| Специальность (код и наименование), квалификация | Количество выпускников | Государственный экзамен* | | | | | | | | | |
|---|---|---|---|---|---|---|---|---|---|---|---|
| | | защитило | | отл. | | хор. | | удов. | | неудов. | |
| | | абс. | % | абс. | % | абс. | % | абс. | % | абс. | % |
| Очная форма обучения | | | | | | | | | | | |
| | 0 | 0 | 0 | 0 | 0 | 0 | 0 | 0 | 0 | 0 | 0 |
| Итог: | 0 | 0 | 0 | 0 | 0 | 0 | 0 | 0 | 0 | 0 | 0 |
| Очно-заочная | | | | | | | | | | | |
| | 0 | 0 | 0 | 0 | 0 | 0 | 0 | 0 | 0 | 0 | 0 |
| Итог: | 0 | 0 | 0 | 0 | 0 | 0 | 0 | 0 | 0 | 0 | 0 |
| Заочная форма обучения | | | | | | | | | | | |
| | 0 | 0 | 0 | 0 | 0 | 0 | 0 | 0 | 0 | 0 | 0 |
| Итог: | 0 | 0 | 0 | 0 | 0 | 0 | 0 | 0 | 0 | 0 | 0 |

*при наличии

## 5. ОРГАНИЗАЦИЯ УЧЕБНОГО ПРОЦЕССА

Учебный процесс осуществляется в соответствии с ППССЗ/ППКРС, составленных в соответствии с ФГОС и нормативными документами, регламентирующих образовательную деятельность Учреждения.

Программы ППССЗ/ППКРС содержат графики учебного процесса, учебные планы, сведения о формах контроля знаний, реализуемых компетенциях, наличии кабинетов и лабораторий и распределении вариативной части часов ФГОС СПО.

График учебного процесса регламентирует реализацию рабочих учебных планов специальностей/профессий в соответствии с требованиями ФГОС СПО и содержит информацию о продолжительности учебных мероприятий, календарных датах начала и окончания учебных семестров, учебных и производственных практик, итоговых аттестационных мероприятий, каникул. Аудиторная работа обучающихся регулируется расписанием занятий, консультаций, программами текущих, промежуточных и итоговых аттестаций.

Образовательный процесс реализуется посредством теоретических и практических занятий, при этом объем практической подготовки составляет не менее 50% от общего объема времени, отведенного на подготовку специалиста, и обеспечивается учебно-методическим сопровождением. Для каждого обучающегося обеспечен доступ к информационным ресурсам образовательной организации, в том числе электронным (библиотека, компьютерный класс, Интернет и др.)

В образовательной организации реализуются разнообразные формы и методы обучения, соответствующие возрастным особенностям обучаемых и специфике направлений профессиональной подготовки, а также современные образовательные технологии, направленные на реализацию требований к уровню подготовки выпускников.

В зависимости от целей обучения применяются:

- проблемное обучение (выдвижение перед обучающимися познавательных задач (проблем), решая которые они активно усваивают знания);
- развивающее обучение (ориентация учебного процесса на потенциальные возможности обучающихся и их реализацию);
- дидактические игры (самостоятельная познавательная деятельность, направленная на поиск, обработку, усвоение учебной информации);
- профессионально-ориентированные деловые игры (моделирование ситуаций, связанных с будущей профессиональной деятельностью на учебных занятиях специальных профессиональных дисциплин);

- обучение в сотрудничестве (ориентация на совместную деятельность в малых группах обучающихся и совместную деятельность обучающихся с преподавателем в решении учебно-познавательных задач);

- информационные технологии обучения (использование технических и электронных средств информации на занятиях по различным учебным дисциплинам и практике для получения первичных профессиональных навыков, а также в организации самостоятельной внеаудиторной работы);

- индивидуальный и дифференцированный подход к обучению (обучение каждого на уровне его возможностей и способностей на учебных занятиях по гуманитарным, социально-экономическим, естественнонаучным и общим профессиональным дисциплинам в организации самостоятельной внеаудиторной работы);

- метод проектов (совокупность приемов, позволяющих решить ту или иную проблему в результате самостоятельных действий, обучающихся с обязательной презентацией результатов работы на учебных занятиях и в организации самостоятельной внеаудиторной работы).

В образовательном процессе самостоятельная работа включает аудиторную самостоятельную работу и внеаудиторную самостоятельную работу обучающихся по учебной дисциплине, профессиональному модулю, МДК (разделам МДК).

Организация самостоятельной работы обучающихся проводится с целью закрепления полученных знаний их систематизации, углубления и расширения. Наиболее частыми видами внеаудиторной самостоятельной работы являются – написание реферата, работа со справочной литературой, изучение дополнительной литературы, компьютерной техники и Интернета, подготовка докладов, подготовка к семинару и конференции, составление и решение практических задач, подготовка к деловой игре и мозговому штурму, написание курсовых и выпускных квалификационных работ. Основными методами контроля самостоятельной работы обучающихся, используемыми в образовательной организации являются: семинары, практические и теоретические занятия, зачеты, контрольные работы, экзамены, защиты курсовых работ и ВКР.

Методика организации самостоятельной работы обучающихся зависит от структуры, характера и особенностей изучаемой учебной дисциплины, профессионального модуля, МДК (раздела МДК); объема часов, отведенных на их изучение; вида заданий для самостоятельной работы; индивидуальных особенностей обучающихся и условий учебной деятельности.

Объем времени, отведенный на внеаудиторную самостоятельную работу, находит отражение:

- в учебном плане - в целом по теоретическому обучению, каждому из циклов дисциплин (профессиональных модулей, МДК), по каждой дисциплине (профессиональному модулю, МДК);

- в рабочих программах учебных дисциплин, профессиональных модулей с ориентировочным распределением по разделам или темам;

- в журналах учета самостоятельной работы.

Эффективность планирования самостоятельной работы определяется:

- оптимальным сочетанием аудиторной и внеаудиторной работы;

- методической организацией самостоятельной работы;

- осуществлением учета достижений обучающегося в самостоятельной работе по освоению учебной дисциплины, профессионального модуля, МДК (раздела МДК);

- разработкой и внедрением в образовательный процесс мер, стимулирующих самостоятельную работу обучающегося.

Для обеспечения эффективной организации самостоятельной работы в Учреждении созданы необходимые условия:

- наличие у обучающихся мотивации и готовности к получению теоретических знаний, практических умений и навыков, профессиональных компетенций, самостоятельному труду;

- конкретизация по предметной направленности;

- наличие системы и сопровождение эффективного, регулярного контроля качества ее результатов.

Технология организации самостоятельной работы обучающихся включает использование информационных и материально-технических ресурсов Учреждения.

Основными формами организации самостоятельной работы обучающихся выступают:

- обязательная форма самостоятельной работы, в ходе реализации которой осуществляется подготовка обучающихся к текущим аудиторным занятиям;

- контролируемая форма самостоятельной работы обучающихся, в ходе реализации которой осуществляется самостоятельное овладение обучающимися знаниями, умениями, навыками и профессиональными компетенциями в процессе изучения учебной дисциплины, профессионального модуля, МДК (раздела МДК);

- активная форма самостоятельной работы, в ходе реализации которой осуществляется взаимодействие обучающегося с преподавателем – конспектирование лекции; индивидуальное занятие; получение консультации для разъяснения вопросов изучаемой дисциплины, профессионального модуля, МДК (раздела МДК), научно-

исследовательской и проектной деятельности; выполнение контрольной, курсовой (курсового проекта) и выпускной квалификационной работ; подготовка рефератов, докладов и т.д.

Перечень видов самостоятельной работы, необходимых и достаточных для определения уровня освоения обучающимся программы дисциплины, профессионального модуля, МДК (раздела МДК) и подлежащих контролю, фиксируются в рабочей программе дисциплины, профессионального модуля, МДК (раздела МДК) и контрольно-оценочных средствах.

Учет, контроль и оценка результатов самостоятельной работы обучающихся проводится преподавателем одновременно с непрерывным текущим, рубежным и итоговым (промежуточным) контролем по соответствующей учебной дисциплине, профессиональному модулю, МДК (разделу МДК).

Текущий контроль знаний обучающихся проводится в пределах учебного времени, отведенного на соответствующую учебную дисциплину, междисциплинарный курс (далее – МДК), профессиональный модуль как традиционными, так и инновационными методами, включая компьютерные технологии, Интернет-тестирование. Текущий контроль знаний может проводиться на любом из видов учебных занятий. Методы текущего контроля выбираются преподавателем, исходя из специфики учебной дисциплины, МДК, профессионального модуля, сформированных профессиональных и общих компетенций.

В рамках реализации ФГОС СПО промежуточная аттестация в образовательной организации проводится с целью определения соответствия уровня и качества подготовки специалиста требованиям к результатам освоения образовательной программы СПО в двух основных направлениях:

- оценка уровня освоения дисциплин и МДК;
- оценка компетенций обучающихся.

Основными видами промежуточной аттестации являются:

**с учетом времени на промежуточную аттестацию:**

- экзамен по дисциплине;
- комплексный экзамен по дисциплинам;
- экзамен по междисциплинарному курсу;
- экзамен (квалификационный) по профессиональному модулю.

**без учета времени на промежуточную аттестацию:**

- зачет/дифференцированный зачет по дисциплине;
- комплексный зачет/дифференцированный зачет по дисциплинам;

- зачет/дифференцированный зачет по междисциплинарному курсу;
- зачет/дифференцированный зачет по учебной / производственной практике.

Экзамен (квалификационный), являясь обязательной формой промежуточной аттестации по профессиональным модулям, проводится непосредственно после завершения освоения программы профессионального модуля, т.е. после изучения междисциплинарных курсов и прохождения учебной и (или) производственной практики в составе профессионального модуля. Экзамен (квалификационный) представляет собой форму независимой оценки результатов обучения с участием работодателей. Задача проведения экзамена (квалификационного) является проверить готовность обучающегося к выполнению вида деятельности, указанного в программе профессионального модуля, и сформированность у него необходимых для этого профессиональных компетенций.

В образовательной организации производственное обучение является сферой повышенного внимания, целью которого является закрепление и углубление знаний, получаемых обучающиеся в процессе теоретического и практического изучения дисциплин и профессиональных модулей.

Производственное обучение направлено на выполнение федеральных государственных требований к уровню подготовки выпускников в соответствии с реализуемыми специальностями. Производственное обучение проводится в соответствии с программами производственных практик. В образовательной организации сложилась крепкая система социального партнерства, в рамках которой руководители предприятий принимают активное участие в профориентационной работе на протяжении всего процесса обучения, оказывают непосредственное содействие при организации и проведении производственной практики обучающихся, профессиональной адаптации обучающихся. Основную функцию контроля качества выполнения программы производственной практики принимает на себя руководитель практики от предприятия путем проверки и оценки качества работы практикантов на рабочих местах, содержания дневников по практике и уровня приобретенных ими компетенций. Сведения о местах проведения практик по ОП СПО представлены в таблице 18.

Таблица 18

Сведения о местах проведения практик по ОП СПО

| № п\п | Код и наименование специальности, профессии | Наименование вида практики в соответствии с учебным планом | Место проведения практики | Реквизиты и сроки действия договоров |
|---|---|---|---|---|
| 1 | 2 | 3 | 4 | 5 |
| 1 | 40.02.01 Право и организация социального обеспечения, юрист | Учебная<br>Производственная<br>Преддипломная | Управление Пенсионного фонда РФ в Невском р-не СПб | Договор №29/2016 от 10.11.2016 с пролонгацией каждые три года |
| | | | Комитет по вопросам законности и правопорядка СПб | Договор №37/2016 от 25.03.2016 с пролонгацией каждые три года |
| | | | ООО «Позитив» | Договор№19-п от 24.08.2016 с пролонгацией каждые три года |
| | | | ООО «СЗ правовой центр» | Договор №515 от 13.06.2018 по 13.06.2019 |
| 2 | 40.02.03 Право и судебное администрирование, специалист по судебному администрированию | Учебная<br>Производственная<br>Преддипломная | Управление Судебного департамента в г. Санкт-Петербурге | Договор №15-п /2019 от 27.05.2019 по 27.05.2022 |
| | | | ООО «ОМЗ-Спецсталь» | Договор №10-п /2019 от 01.04.2019 по 01.04.2021 с пролонгацией |
| | | | ООО «Ижорский трубопрокатный завод» | Договор №6-п /2019 от 09.04.2019 по 09.04.2022 с пролонгацией каждые три года |
| | | | Государственная инспекция труда в Ленинградской области | Договор №10-п/2018 от 06.03.2018 по 26.06.2018с пролонгацией каждые три года |
| 3 | 15.02.08 Технология машиностроения, станочник широкого профиля, слесарь механосборочных работ, станочник широкого профиля, слесарь механосборочных работ | Учебная<br>Производственная<br>Преддипломная | АО «ГОЗ Обуховский завод» | Договор №22 от 25.12.2017 по 25 12.2020 |
| | | | ООО «Автоматизированные водные системы» | Договор №01-к-17 от 24.01.2017 с пролонгацией на три года |
| | | | АО «ОКБ «Электроавтоматика» | Договор №567 от 22.11.2018 по 22.11.2019 |

| № п\п | Код и наименование специальности, профессии | Наименование вида практики в соответствии с учебным планом | Место проведения практики | Реквизиты и сроки действия договоров |
|---|---|---|---|---|
| 1 | 2 | 3 | 4 | 5 |
| | | | УПФ СПб ГБПОУ «АМК» ЗАО «НЗЛ» | Договор №565 от 30.11.2019 по 30.11.2019 |
| | | | ООО «ЛенТехСтройкомплект» | Договор №52-17/п 0т 05.12.2018 по 05.12.2019 |
| | | | АО «Балтийский завод» | Договор №323 от 07.12.2018 по 07.12.2019 |
| | | | ГК «ЯНИНО» | Договор №55 от 05.12.2018 по 05.12.2019 |
| | | | ЗАО ЦНИИ судового машиностроения» АО «Ассоциация НТС Тестрон» | Договор №564 от 07.12.2018 по 07.12.2019 Договор №74 от 30.11.2018 по 30.11.2019 |
| | | | ООО «Култек» | Договор №63 от 07.12.2017 По 07.12.2018 |
| | | | ПАО «Звезда» | Договор№27 от 15.02.2018 по 15.02.2022 |
| | | | ООО «Аликар» | Договор №78 от 03.12.2019 по 03.12.2019 |
| | | | ООО «Петербургский машиностроительный завод» | Договор № 57 от 07.12.2018 по 07.12.2019 |
| | | | СПб ОАО «Красный Октябрь» | Договор № 1-п/2019 от 14.01.2019 по 14.01.2024 |
| | | | ООО «Сардис СтройМонтаж» | Договор № 3-п/2019 от 11.03.2019 по 11.03.2022 |
| | | | ЗАО «Красный Октябрь – Нева» | Договор № 5-п/2019 от 18.03.2019 по 18.03.2022 |
| | | | ООО «ОМЗ-Спецсталь» | Договор № 6-п/2019 от 09.04.2019 по 09.04.2022 с последующей пролонгацией |

| № п\п | Код и наименование специальности, профессии | Наименование вида практики в соответствии с учебным планом | Место проведения практики | Реквизиты и сроки действия договоров |
|---|---|---|---|---|
| 1 | 2 | 3 | 4 | 5 |
| | | | ООО «Завод по переработке пластмасс имени «Комсомольской правды» | Договор № 8-п/2019 от 25.04.2019 по 25.04.2021 с последующей пролонгацией |
| | | | ООО «МПИ» | Договор № 9-п/2019 от 22.04.2019 по 22.04.2021 с последующей пролонгацией |
| | | | ООО «Ижорский трубопрокатный завод» | Договор № 10-п/2019 от 01.04.2019 по 01.04.2021 с последующей пролонгацией |
| | | | ЗАО «Гатчинский ССК» | Договор № гсск-п/2019 от 08.04.2019 по 08.04.2021 с последующей пролонгацией |
| | | | ООО «ЕвроМет» | Договор № 12-п/2019 от 07.05.2019 по 07.05.2022 с последующей пролонгацией |
| | | | ООО «Металлопродукция» | Договор № 16-п/2019 от 13.05.2019 по 13.05.2022 |
| | | | ООО «ДизайнИнвест» | Договор № 19-п/2019 от 08.10.2019 по 18.10.2022 с последующей пролонгацией |
| | | | АО «61 бронетанковый ремонтный завод» | Договор № 20-п/2019 от 07.11.2019 без указания срока |
| | | | ОАО «Завод Магнетон» | Договор № 21-п/2019 от 21.11.2019 по 20.11.2022 с последующей пролонгацией |
| | | | АО «419 авиационный ремонтный завод» | Договор № 3/2019 от 18.11.2019 с 18.11.2019 по 20.12.2019 |
| | | | ООО «Балтийская Машиностроительная Компания» | Договор № 24-п/2019 от 20.12.2019 по 19.12.2019 с последующей пролонгацией |

| № п\п | Код и наименование специальности, профессии | Наименование вида практики в соответствии с учебным планом | Место проведения практики | Реквизиты и сроки действия договоров |
|---|---|---|---|---|
| 1 | 2 | 3 | 4 | 5 |
| | | | СПб ОАО «Красный Октябрь» | Договор № 1-п/2019 от 14.01.2019 по 14.01.2024 |
| 4 | 15.02.04 Специальные машины и устройства, токарь | Учебная<br>Производственная<br>Преддипломная | СПб ОАО «Красный Октябрь» | Договор № 1-п/2019 от 14.01.2019 по 14.01.2024 |
| | | | ООО «Сардис СтройМонтаж» | Договор № 3-п/2019 от 11.03.2019 по 11.03.2022 |
| | | | ЗАО «Красный Октябрь – Нева» | Договор № 5-п/2019 от 18.03.2019 по 18.03.2022 |
| | | | ООО «ОМЗ-Спецсталь» | Договор № 6-п/2019 от 09.04.2019 по 09.04.2022 с последующей пролонгацией |
| | | | ООО «Завод по переработке пластмасс имени «Комсомольской правды» | Договор № 8-п/2019 от 25.04.2019 по 25.04.2021 с последующей пролонгацией |
| | | | ООО «МПИ» | Договор № 9-п/2019 от 22.04.2019 по 22.04.2021 с последующей пролонгацией |
| | | | ООО «Ижорский трубопрокатный завод» | Договор № 10-п/2019 от 01.04.2019 по 01.04.2021 с последующей пролонгацией |
| | | | ЗАО «Гатчинский ССК» | Договор № гсск-п/2019 от 08.04.2019 по 08.04.2021 с последующей пролонгацией |
| | | | ООО «ЕвроМет» | Договор № 12-п/2019 от 07.05.2019 по 07.05.2022 с последующей пролонгацией |
| | | | ООО «Металлопродукция» | Договор № 16-п/2019 от 13.05.2019 по 13.05.2022 |
| | | | ООО «ДизайнИнвест» | Договор № 19-п/2019 от 08.10.2019 по 18.10.2022 с последующей пролонгацией |

| № п\п | Код и наименование специальности, профессии | Наименование вида практики в соответствии с учебным планом | Место проведения практики | Реквизиты и сроки действия договоров |
|---|---|---|---|---|
| 1 | 2 | 3 | 4 | 5 |
| | | | АО «61 бронетанковый ремонтный завод» | Договор № 20-п/2019 от 07.11.2019 без указания срока |
| | | | ОАО «Завод Магнетон» | Договор № 21-п/2019 от 21.11.2019 по 20.11.2022 с последующей пролонгацией |
| | | | АО «419 авиационный ремонтный завод» | Договор № 3/2019 от 18.11.2019 с 18.11.2019 по 20.12.2019 |
| | | | ООО «Балтийская Машиностроительная Компания» | Договор № 24-п/2019 от 20.12.2019 по 19.12.2019 с последующей пролонгацией |
| | | | СПб ОАО «Красный Октябрь» | Договор № 1-п/2019 от 14.01.2019 по 14.01.2024 |
| 5 | 15.01.32 Оператор станков с программным управлением, оператор станков а программным управлением, станочник широкого профиля | Учебная Производственная Преддипломная | СПб ОАО «Красный Октябрь» | Договор № 1-п/2019 от 14.01.2019 по 14.01.2024 |
| | | | ООО «Сардис СтройМонтаж» | Договор № 3-п/2019 от 11.03.2019 по 11.03.2022 |
| | | | ЗАО «Красный Октябрь – Нева» | Договор № 5-п/2019 от 18.03.2019 по 18.03.2022 |
| | | | ООО «ОМЗ-Спецсталь» | Договор № 6-п/2019 от 09.04.2019 по 09.04.2022 с последующей пролонгацией |
| | | | ООО «Завод по переработке пластмасс имени «Комсомольской правды» | Договор № 8-п/2019 от 25.04.2019 по 25.04.2021 с последующей пролонгацией |
| | | | ООО «МПИ» | Договор № 9-п/2019 от 22.04.2019 по 22.04.2021 с последующей пролонгацией |
| | | | ООО «Ижорский трубопрокатный завод» | Договор № 10-п/2019 от 01.04.2019 по 01.04.2021 с последующей пролонгацией |

| № п\п | Код и наименование специальности, профессии | Наименование вида практики в соответствии с учебным планом | Место проведения практики | Реквизиты и сроки действия договоров |
|---|---|---|---|---|
| 1 | 2 | 3 | 4 | 5 |
| | | | ЗАО «Гатчинский ССК» | Договор № гсск-п/2019 от 08.04.2019 по 08.04.2021 с последующей пролонгацией |
| | | | ООО «ЕвроМет» | Договор № 12-п/2019 от 07.05.2019 по 07.05.2022 с последующей пролонгацией |
| | | | ООО «Металлопродукция» | Договор № 16-п/2019 от 13.05.2019 по 13.05.2022 |
| | | | ООО «ДизайнИнвест» | Договор № 19-п/2019 от 08.10.2019 по 18.10.2022 с последующей пролонгацией |
| | | | АО «61 бронетанковый ремонтный завод» | Договор № 20-п/2019 от 07.11.2019 без указания срока |
| | | | ОАО «Завод Магнетон» | Договор № 21-п/2019 от 21.11.2019 по 20.11.2022 с последующей пролонгацией |
| | | | АО «419 авиационный ремонтный завод» | Договор № 3/2019 от 18.11.2019 с 18.11.2019 по 20.12.2019 |
| | | | ООО «Балтийская Машиностроительная Компания» | Договор № 24-п/2019 от 20.12.2019 по 19.12.2019 с последующей пролонгацией |
| | | | СПб ОАО «Красный Октябрь» | Договор № 1-п/2019 от 14.01.2019 по 14.01.2024 |
| 6 | 22.02.05 Обработка металлов давлением, штамповщик | Учебная<br>Производственная<br>Преддипломная | ЗАО «Завод «Картонтоль» | Договор № 4-п/2019 от 28.09.2019 по 28.09.2022 с последующей пролонгацией |
| | | | ООО «Торговый дом «Гефест» | Договор № 22-п/2019 от 02.12.2019 с 11.12.2019 по 20.12.2019 |

| № п\п | Код и наименование специальности, профессии | Наименование вида практики в соответствии с учебным планом | Место проведения практики | Реквизиты и сроки действия договоров |
|---|---|---|---|---|
| 1 | 2 | 3 | 4 | 5 |
| | | | ООО «ОМЗ-Спецсталь» | Договор № 6-п/2019 от 09.04.2019 по 09.04.2022 с последующей пролонгацией |
| | | | ООО «Ижорский трубопрокатный завод» | Договор № 10-п/2019 от 01.04.2019 по 01.04.2021 с последующей пролонгацией |
| | | | ЗАО «Гатчинский ССК» | Договор № гсск-п/2019 от 08.04.2019 по 08.04.2021 с последующей пролонгацией |
| | | | ООО «ЕвроМет» | Договор № 12-п/2019 от 07.05.2019 по 07.05.2022 с последующей пролонгацией |
| | | | ООО «Металлопродукция» | Договор № 16-п/2019 от 13.05.2019 по 13.05.2022 |
| | | | ОАО «Завод Магнетон» | Договор № 21-п/2019 от 21.11.2019 по 20.11.2022 с последующей пролонгацией |
| | | | ООО «Балтийская Машиностроительная Компания» | Договор № 24-п/2019 от 20.12.2019 по 19.12.2019 с последующей пролонгацией |
| | | | ЗАО «Завод «Картонтоль» | Договор № 4-п/2019 от 28.09.2019 по 28.09.2022 с последующей пролонгацией |
| 7 | 22.02.06 Сварочное производство, электрогазосварщик | Учебная<br>Производственная<br>Преддипломная | ЗАО «Завод «Картонтоль» | Договор № 4-п/2019 от 28.09.2019 по 28.09.2022 с последующей пролонгацией |
| | | | ООО «Торговый дом «Гефест» | Договор № 22-п/2019 от 02.12.2019 с 11.12.2019 по 20.12.2019 |

| № п\п | Код и наименование специальности, профессии | Наименование вида практики в соответствии с учебным планом | Место проведения практики | Реквизиты и сроки действия договоров |
|---|---|---|---|---|
| 1 | 2 | 3 | 4 | 5 |
| | | | ООО «ОМЗ-Спецсталь» | Договор № 6-п/2019 от 09.04.2019 по 09.04.2022 с последующей пролонгацией |
| | | | ООО «Ижорский трубопрокатный завод» | Договор № 10-п/2019 от 01.04.2019 по 01.04.2021 с последующей пролонгацией |
| | | | ЗАО «Гатчинский ССК» | Договор № гсск-п/2019 от 08.04.2019 по 08.04.2021 с последующей пролонгацией |
| | | | ООО «ЕвроМет» | Договор № 12-п/2019 от 07.05.2019 по 07.05.2022 с последующей пролонгацией |
| | | | ООО «Металлопродукция» | Договор № 16-п/2019 от 13.05.2019 по 13.05.2022 |
| | | | ОАО «Завод Магнетон» | Договор № 21-п/2019 от 21.11.2019 по 20.11.2022 с последующей пролонгацией |
| | | | ООО «Балтийская Машиностроительная Компания2 | Договор № 24-п/2019 от 20.12.2019 по 19.12.2019 с последующей пролонгацией |
| | | | ЗАО «Завод «Картонтоль» | Договор № 4-п/2019 от 28.09.2019 по 28.09.2022 с последующей пролонгацией |
| 8 | 23.02.02 Автомобиле-и тракторостроение, слесарь-сборщик двигателей, слесарь деталей и изделий | Учебная<br>Производственная<br>Преддипломная | ООО «Техсервис» | Договор №65 от 24.12.2018 |
| | | | ЗАО «НПФ «Петротех» | Договор №02/2015 от 09.03.2015 с пролонгацией на 3 года |
| | | | УПФ СПб ГБПОУ «АМК» | |
| | | | ЗАО «НПП «Сигнал» | Индивидуальный договор |
| | | | ООО «КСБ» | Договор №594 от 19.11.2018 по 19.11.2019 |
| | | | ИП «Ковалева» | Индивидуальный договор |

| № п\п | Код и наименование специальности, профессии | Наименование вида практики в соответствии с учебным планом | Место проведения практики | Реквизиты и сроки действия договоров |
|---|---|---|---|---|
| 1 | 2 | 3 | 4 | 5 |
| | | | ЗАО «Красный Октябрь – Нева» | Договор № 5-п/2019 от 18.03.2019 по 18.03.2022 |
| | | | ООО «ОМЗ-Спецсталь» | Договор № 6-п/2019 от 09.04.2019 по 09.04.2022 с последующей пролонгацией |
| | | | ООО «Завод по переработке пластмасс имени «Комсомольской правды» | Договор № 8-п/2019 от 25.04.2019 по 25.04.2021 с последующей пролонгацией |
| | | | ООО «МПИ» | Договор № 9-п/2019 от 22.04.2019 по 22.04.2021 с последующей пролонгацией |
| | | | ООО «Ижорский трубопрокатный завод» | Договор № 10-п/2019 от 01.04.2019 по 01.04.2021 с последующей пролонгацией |
| | | | ООО «ЕвроМет» | Договор № 12-п/2019 от 07.05.2019 по 07.05.2022 с последующей пролонгацией |
| | | | ООО «Металлопродукция» | Договор № 16-п/2019 от 13.05.2019 по 13.05.2022 |
| | | | ООО «РОЛЬФ Стэйт Санкт-Петербург» | Договор № 17-п/2019 от 18.02.2019 по 18.02.2022 |
| | | | ОАО «МЗ» Арсенал | Договор № 35/177 от 18.03.2019 по 20.05.2019 |
| | | | АО «61 бронетанковый ремонтный завод» | Договор № 20-п/2019 от 07.11.2019 без указания срока |
| 9 | 22.02.07 Порошковая металлургия композиционные материалы, покрытия, прессовщик, спекальщик | Учебная Производственная Преддипломная | ООО «Бадис» | Индивидуальный договор |
| | | | ООО «Петровский автоцентр» | Договор №521 от 29.08.2018 по 28.082019 |
| | | | СПб ГУДП «Центр» | Договор №535 от 03.09.2018 по 03.09.2019 |

| № п\п | Код и наименование специальности, профессии | Наименование вида практики в соответствии с учебным планом | Место проведения практики | Реквизиты и сроки действия договоров |
|---|---|---|---|---|
| 1 | 2 | 3 | 4 | 5 |
| | | | ООО «Позитив» | Договор №19-п от 24.08.2016 с пролонгацией каждые три года. |
| | | | ООО «Сделай своими руками» | Договор №2-п/2016 от 01.01.2016 по 01.01.2021 |
| | | | ЗАО «Завод «Картонтоль» | Договор № 4-п/2019 от 28.09.2019 по 28.09.2022 с последующей пролонгацией |
| | | | ООО «Торговый дом «Гефест» | Договор № 22-п/2019 от 02.12.2019 с 11.12.2019 по 20.12.2019 |
| | | | ООО «ОМЗ-Спецсталь» | Договор № 6-п/2019 от 09.04.2019 по 09.04.2022 с последующей пролонгацией |
| | | | ООО «Ижорский трубопрокатный завод» | Договор № 10-п/2019 от 01.04.2019 по 01.04.2021 с последующей пролонгацией |
| | | | ЗАО «Гатчинский ССК» | Договор № гсск-п/2019 от 08.04.2019 по 08.04.2021 с последующей пролонгацией |
| | | | ООО «ЕвроМет2 | Договор № 12-п/2019 от 07.05.2019 по 07.05.2022 с последующей пролонгацией |
| | | | ООО «Металлопродукция» | Договор № 16-п/2019 от 13.05.2019 по 13.05.2022 |
| | | | ОАО «Завод Магнетон» | Договор № 21-п/2019 от 21.11.2019 по 20.11.2022 с последующей пролонгацией |
| | | | ООО «Балтийская Машиностроительная Компания» | Договор № 24-п/2019 от 20.12.2019 по 19.12.2019 с последующей пролонгацией |

| № п\п | Код и наименование специальности, профессии | Наименование вида практики в соответствии с учебным планом | Место проведения практики | Реквизиты и сроки действия договоров |
|---|---|---|---|---|
| 1 | 2 | 3 | 4 | 5 |
| 10 | 38.02.01 Экономика и бухгалтерский учет (по отраслям), бухгалтер, кассир | Учебная<br>Производственная<br>преддипломная | СПб ГУП «Пассажиравтотранс» | Договор №29/2016 от 10.01.2016 по 01.10.2019 |
| | | | ООО «Вириал»<br>ООО «Холдинговая компания «Пигмент» | Индивидуальный договор<br>Договор №№2с/2016 от 04.05.2016 по 04.05.2021 с пролонгацией на 5 лет. |
| 11 | 38.02.03 Операционная деятельность в логистике, логист | Учебная<br>Производственная<br>Преддипломная | ООО «Кайт-Тонг» | Договор №575 от 14.12.2018 по 14.12.2019 |
| | | | ООО «Кайт-Тонг» | Договор №575 от 14.12.2018 по 14.12.2019 |
| | | | МИФНС №24 | Договор №645 от 21.03.2018 по 21.03.2019 |
| | | | СПБ ГКУ ЦБ АНР СПб | Договор №568 от 04.12.2018 по 04.12.2019 |
| | | | СПб ГЭТУ «ЛЭТИ» | Индивидуальный договор |
| | | | ООО «Делком Сервис» | Индивидуальный договор |
| | | | Администрация Кировского р-на СПб | Договор №569 от 04.12.2018 по 04.12.2019 |
| | | | СК «Логопарк Троицкий» | Договор №630 от 15.03.2018 по 15.03.2019 |
| | | | ООО «Балтика- Транс» | Договор №556 от 30.11.2018 по 30.11.2019 |
| | | | ООО «Континент» | Договор №624 от 12.03.2018 по 12.03.2019 |
| | | | ЗАО «Гинза Проджект» | Договор № 511 от 05.06.2018 по 05.06.2019 |
| | | | ООО ТД «Онега» | Индивидуальный договор |
| | | | ООО «СТК Комплектация» | Договор № 576 от 03.12.2018 по 03.12.2019 |
| | | | ООО «Европолюс» | Индивидуальный договор |

| № п\п | Код и наименование специальности, профессии | Наименование вида практики в соответствии с учебным планом | Место проведения практики | Реквизиты и сроки действия договоров |
|---|---|---|---|---|
| 1 | 2 | 3 | 4 | 5 |
| | | | ООО «Позитив» | Договор № 2-п/2019 от 11.03.2019 по 11.03.2022 |
| | | | ООО «ОМЗ-Спецсталь» | Договор № 6-п/2019 от 09.04.2019 по 09.04.2022 с последующей пролонгацией |
| | | | ООО «Завод по переработке пластмасс имени «Комсомольской правды» | Договор № 8-п/2019 от 25.04.2019 по 25.04.2021 с последующей пролонгацией |
| | | | ООО «Ижорский трубопрокатный завод» | Договор № 10-п/2019 от 01.04.2019 по 01.04.2021 с последующей пролонгацией |
| | | | ЗАО «Гатчинский ССК» | Договор № гсск-п/2019 от 08.04.2019 по 08.04.2021 с последующей пролонгацией |
| | | | ООО «Металлопродукция» | Договор № 16-п/2019 от 13.05.2019 по 13.05.2022 |

## 6. ВОСТРЕБОВАННОСТЬ ВЫПУСКНИКОВ

Работа по содействию трудоустройству выпускников осуществляется в Санкт-Петербургском государственном бюджетном профессиональном образовательном учреждении «Академия машиностроения имени Ж.Я. Котина» осуществляется Центром содействия трудоустройству выпускников (далее - Центр).

Целью работы Центра является содействие профессиональному развитию и карьерному росту студентов и выпускников Учреждения. Работа Центра ведется в соответствии с принятой стратегией Учреждения и на основании плана работы на год.

Основными направлениями работы Центра являются:

1. Разработка стратегий построения профессиональной карьеры обучающихся.
2. Ориентация выпускников на региональный рынок труда - содействие трудоустройству и помощь в адаптации обучающихся Учреждения к современным условиям рынка труда и новым профессиональным требованиям.
3. Развитие стратегического партнерства: взаимодействие с работодателями, проведение ярмарок вакансий, сетевое отношений с различными организациями.
4. Анализ и прогнозирование потребностей работодателей, изучение спроса на специалистов по профилю Учреждения.

В Учреждении формируется и обновляется информационная система поддержки выпускников. Для информирования обучающихся о состоянии и тенденциях рынка труда с целью содействия трудоустройства выпускников используется официальный сайт Учреждения academykotin.ru

Для повышения заинтересованности обучающихся и выпускников Центр регулярно проводит рекламные информационные мероприятия, направленные на развитие карьеры.

На интернет-сайте в разделе «Выпускникам» расположена информация:

– информация о Центре СПб ГБПОУ «АМК» для обучающихся и работодателей, контактные данные, направления работы Центра, рекомендации по составлению резюме, советы по трудоустройству;

– информация об Агентстве занятости населения Невского и Кировского районов Санкт-Петербурга.

– фотогалерея «Наши мероприятия»;

– методические рекомендации по написанию резюме, самопрезентации, правилам поведения при прохождении собеседования.

Специалистами Центра регулярно обновляется информация на стенде «Центр содействия трудоустройству выпускников». На стенде представлены контактная

информация сотрудников и Центра, почтовые и электронные адреса и телефоны городских и районных служб занятости, обновление вакансий по мере поступления.

Кроме того, на основе поступающих данных о вакансиях обучающимся предлагается временная работа в организациях и предприятиях города и области.

Основным направлением действий в решении содействия временной занятости студенческой молодежи является приобщение к труду, получение профессиональных навыков, адаптация к трудовой деятельности.

Временная занятость обучающихся помогает сформировать навыки самостоятельной трудовой деятельности, расширяет общие так и профессиональные компетенции. Временное трудоустройство позволяет обучающимся не только зарабатывать деньги, но прочувствовать востребованность и полезность на рынке труда.

Центр активно взаимодействует с Агентством занятости населения Невского и Кировского районов Санкт-Петербурга.

В рамках данного взаимодействия Учреждение регулярно получает информацию о вакансиях на рынке труда, которые оперативно доводятся до обучающихся и выпускников. Информация о вакансиях предоставляется в электронном виде и размещается на информационных стендах Центра, непосредственно в группе обучающихся через кураторов. Востребованность выпускников приведена в таблице 19.

Таблица 19

Востребованность выпускников

| № п/п | Показатели | 15.00.00 Машиностроение | | 22.00.00 Технологии материалов | 23.00.00 Техника и технологии наземного транспорта | 38.00.00 Экономика и управление | | 40.00.00 Юриспруденция | Итого |
|---|---|---|---|---|---|---|---|---|---|
| | | 15.02.04 | 15.02.08 | 22.02.06 | 23.02.03 | 38.02.01 | 38.02.03 | 40.02.01 | |
| 1 | 2 | 3 | 4 | 5 | 6 | 7 | 8 | 9 | 10 |
| 1 | Общее количество выпускников | 19 | 57 | 11 | 58 | 23 | 17 | 24 | 209 |
| 2 | Всего трудоустроены, в том числе: | 10 | 33 | 9 | 26 | 16 | 10 | 16 | 120 |
| 2.1 | по направлению специальности | 10 | 33 | 9 | 26 | 16 | 10 | 16 | 120 |
| 2.2 | не по специальности | 0 | 0 | 0 | 0 | 0 | 0 | 0 | 0 |
| 3 | Распределены по другим каналам занятости, в том числе: | - | - | - | - | - | - | - | |
| 3.1 | продолжают обучение в образовательном Учреждении высшего образования (очная форма) | 3 | 11 | 2 | 7 | 5 | 6 | 7 | 41 |
| 3.2 | призваны в ряды ВС РФ | 6 | 13 | 0 | 25 | 2 | 1 | 1 | 48 |
| 3.3 | в отпуске по уходу за ребенком | 0 | 0 | 0 | 0 | 0 | 0 | 0 | 0 |
| 3.4 | прочие | 0 | 0 | 0 | 0 | 0 | 0 | 0 | 0 |
| 4 | Количество выпускников, обратившихся в службу занятости в течение одного года после окончания Учреждения | 0 | 0 | 0 | 0 | 0 | 0 | 0 | 0 |

## 7. КАЧЕСТВО КАДРОВОГО ОБЕСПЕЧЕНИЯ

Образовательная организация полностью укомплектована педагогическими кадрами, обеспечивающими непрерывность учебного процесса. Количественный и качественный преподавательский состав представлен в таблицах 20-22. Все преподаватели имеют высшее образование. Наблюдается стабильный рост доли преподавателей с высшей квалификационной категорией. Лицензионные и аккредитационные нормативы, предъявляемые к укомплектованности штатов и качественному составу педагогических работников, выполняются в полном объеме.

Текучесть кадров находится на уровне естественного обновления кадрового состава Учреждения, что способствует обновлению коллектива и не требует принятия дополнительных мер со стороны руководства и службы персонала Учреждения.

Информация о педагогических работниках представлена в таблице 20.

За отчетный период в 2019/2020 учебном году 22 штатных преподавателя (19,47%) прошли курсы повышения квалификации. Сведения о количестве педагогических работников, прошедших стажировки за последние три года представлены в таблице 21.

50,44% преподавателей (без учета внешних совместителей) имеют квалификационную категорию, из них 24% преподавателей имеют высшую квалификационную категорию (27 человек), 14,2% - первую категорию (16 человек). Доля преподавателей с ученой степенью и/или званием составляет 12,38% (13 кандидатов наук и 1 доктор наук). Информация о доли преподавательского состава, имеющей образование, соответствующее требованиям ФГОС СПО представлена в таблице 22.

Учреждение привлекает специалистов профильных организаций к участию в учебном процессе, также специалистов организаций привлекает в качестве председателей Государственных экзаменационных комиссий, руководителей и рецензентов дипломных работ (проектов) обучающихся, а также для согласования методической документации.

Преподаватели Учреждения участвуют в мероприятиях регионального и федерального уровня. В рамках данного сотрудничества проводятся семинары по обмену опытом.

В таблице 23 представлено участие педагогического состава в международных проектах и ассоциациях.

Более трети штатных преподавателей Учреждения имеют отраслевые и государственные награды, среди которых «Почетный работник среднего профессионального образования Российской Федерации», «Грамота Министерства образования РФ».

99% преподавателей имеют высшее профессиональное образование, соответствующее профилю преподаваемых дисциплин. Доля преподавателей из числа внешних совместителей составляет 18,7%.

У 100% штатных преподавателей специальных дисциплин, профессиональных модулей имеется опыт работы по профилю преподаваемых дисциплин.

Вывод:

Кадровое обеспечение образовательного процесса соответствует требованиям ФГОС СПО и действующего Федерального закона от 29.12.2012 № 273-ФЗ «Об образовании в Российской Федерации».

Таблица 20

Информация о педагогических работниках

| Кол-во педагогических работников | Кол-во штатных педагогических работников | Кол-во педагогических работников с высшим образованием | Кол-во педагогических работников, имеющих квалификационную категорию | | Кол-во педагогических работников, прошедших повышение квалификации/профессиональную переподготовку за последние 3 года | | | Кол-во преподавателей, имеющих ученые степени/звания |
|---|---|---|---|---|---|---|---|---|
| | | | высшая | первая | 2017- 2018 | 2018- 2019 | 2019- 2020 | |
| 113 | 113 | 109 | 27 | 16 | 27 | 25 | 22 | 14 |

Таблица 21

Сведения о количестве педагогических работников, прошедших стажировки за последние три года

| № п/п | Код и наименование ОП СПО | Кол-во преподавателей профессионального цикла | Кол-во преподавателей, прошедших стажировку по профилю преподаваемой учебной дисциплины, междисциплинарного курса, профессионального модуля (профессионального цикла) | | |
|---|---|---|---|---|---|
| | | | 2017- 2018 уч. год | 2018- 2019 уч. год | 2019- 2020 уч. год |
| 1 | 2 | 3 | 4 | 5 | 6 |
| 1. | 15.01.31 Мастер контрольно-измерительных приборов и автоматики | 0 | нет обучения по ОП СПО | нет обучения по ОП СПО | 2 |
| 2. | 15.01.32 Оператор станков с программным управлением | 9 | 0 | 0 | 0 |
| 3. | 15.02.04 Специальные машины и устройства | 9 | 1 | 1 | 0 |
| 4. | 15.02.08 Технология машиностроения | 12 | 1 | 5 | 1 |
| 5. | 15.02.09 Аддитивные технологии | 1 | нет обучения по ОП СПО | 0 | 0 |
| 6. | 15.02.12 Монтаж, техническое обслуживание и ремонт промышленного оборудования (по отраслям) | 3 | нет обучения по ОП СПО | 0 | 0 |
| 7. | 22.02.05 Обработка металлов давлением | 12 | 0 | 1 | 1 |
| 8. | 22.02.06 Сварочное производство | 12 | 0 | 1 | 1 |
| 9. | 22.02.07 Порошковая металлургия, композиционные материалы, покрытия | 12 | 1 | 0 | 2 |
| 10. | 23.02.02 Автомобиле- и тракторостроение | 9 | 1 | 3 | 1 |

| № п/п | Код и наименование ОП СПО | Кол-во преподавателей профессионального цикла | Кол-во преподавателей, прошедших стажировку по профилю преподаваемой учебной дисциплины, междисциплинарного курса, профессионального модуля (профессионального цикла) | | |
|---|---|---|---|---|---|
| | | | 2017- 2018 уч. год | 2018- 2019 уч. год | 2019- 2020 уч. год |
| 1 | 2 | 3 | 4 | 5 | 6 |
| 11. | 38.02.01 Экономика и бухгалтерский учет (по отраслям) | 10 | 0 | 0 | 0 |
| 12. | 38.02.03 Операционная деятельность в логистике | 10 | 1 | 0 | 0 |
| 13. | 40.02.01 Право и организация социального обеспечения | 10 | 0 | 3 | 0 |
| 14. | 40.02.03 Право и судебное администрирование | 4 | нет обучения по ОП СПО | 3 | 0 |

Таблица 22

Информация о доли преподавательского состава, имеющей образование, соответствующее требованиям ФГОС СПО

| № п/п | Код и наименование ОП СПО | Кол-во преподавателей | Доля преподавателей, имеющих высшее образование, соответствующее профилю преподаваемой дисциплины, профессионального модуля, % | | | |
|---|---|---|---|---|---|---|
| | | | Общий гуманитарный и социально-экономический учебный цикл | Математический и общий естественно-научный учебный цикл | Профессиональный цикл учебный цикл | Общий % по всем учебным циклам |
| 1 | 2 | 3 | 4 | 5 | 6 | 7 |
| 1. | 15.01.32 Оператор станков с программным управлением | 9 | 100 | 100 | 100 | 100 |
| 2. | 15.02.04 Специальные машины и устройства | 9 | 100 | 100 | 100 | 100 |
| 3. | 15.02.08 Технология машиностроения | 12 | 100 | 100 | 99 | 99 |
| 4. | 15.02.09 Аддитивные технологии | 12 | 100 | 100 | 92 | 97 |
| 5. | 15.02.12 Монтаж, техническое обслуживание и ремонт промышленного оборудования (по отраслям) | 12 | 100 | 100 | 92 | 97 |

| № п/п | Код и наименование ОП СПО | Кол-во преподавателей | Доля преподавателей, имеющих высшее образование, соответствующее профилю преподаваемой дисциплины, профессионального модуля, % | | | |
|---|---|---|---|---|---|---|
| | | | Общий гуманитарный и социально-экономический учебный цикл | Математический и общий естественно-научный учебный цикл | Профессиональный цикл учебный цикл | Общий % по всем учебным циклам |
| 1 | 2 | 3 | 4 | 5 | 6 | 7 |
| 6. | 22.02.05 Обработка металлов давлением | 12 | 100 | 100 | 100 | 100 |
| 7. | 22.02.06 Сварочное производство | 12 | 100 | 100 | 92 | 97 |
| 8. | 22.02.07 Порошковая металлургия, композиционные материалы, покрытия | 12 | 100 | 100 | 100 | 100 |
| 9. | 23.02.02 Автомобиле- и тракторостроение | 9 | 100 | 100 | 100 | 100 |
| 10. | 38.02.01 Экономика и бухгалтерский учет (по отраслям) | 10 | 100 | 100 | 100 | 100 |
| 11. | 38.02.03 Операционная деятельность в логистике | 10 | 100 | 100 | 100 | 100 |
| 12. | 40.02.01 Право и организация социального обеспечения | 10 | 100 | 100 | 100 | 100 |
| 13. | 40.02.03 Право и судебное администрирование | 10 | 100 | 100 | 100 | 100 |

Таблица 23

Участие в международных проектах и ассоциациях

| № п/п | Название проекта (ассоциации) | Дата участия | Цель и результаты участия | Кол-во педагогических работников |
|---|---|---|---|---|
| 1 | 2 | 3 | 4 | 5 |
| 1 | Сотрудничество с Бишкекским техническим колледжем | 11.03 - 14.03.2019 | Обмен опытом. Поездка делегации СПб ГБПОУ «АМК» в Кыргызскую республику, город Бишкек. Проведение рабочих встреч с обучающимися и коллективом Бишкекского технического колледжа. Проведение семинаров по профориентационной работе, подготовке к прохождению процедуры лицензирования и аккредитации образовательных учреждений. | 15 |
| 2 | Сотрудничество с Бишкекским техническим колледжем | 05.10.2019-09.10.2019 | Посещение делегации с рабочим визитом. Обучение по программе ДПО «Проектная деятельность и обеспечение качества в профессиональной подготовке». | 6 |
| 3 | Сотрудничество с Таш-Кумырским региональным колледжем | 05.10.2019-09.10.2019 | Посещение делегации с рабочим визитом. Обучение по программе ДПО «Проектная деятельность и обеспечение качества в профессиональной подготовке». | 15 |
| 4 | Цзининский технический институт (Китай, провинция Шаньдун). | 26.08.2019 | Обмен опытом. Подписание Меморандума в целях расширения сотрудничества между двумя образовательными организациями в создании профессиональных баз по автосервису, обучению навыкам в смежных областях. | 10 |

## 8. УЧЕБНО-МЕТОДИЧЕСКОЕ И БИБЛИОТЕЧНО-ИНФОРМАЦИОННОЕ ОБЕСПЕЧЕНИЕ

Комплектование информационно-библиотечного обеспечения осуществляется библиотекой Учреждения, которая является важнейшим структурным подразделением, обеспечивающим документально-информационную поддержку образовательного процесса, центром распространения знаний, культуры, духовного и интеллектуального общения.

Библиотека осуществляет государственную политику в сфере образования через библиотечно-информационное обслуживание читателей, бесплатное пользование библиотечно- информационными ресурсами. Основная задача библиотеки полное и оперативное информационно-библиографическое обслуживание обучающихся, преподавателей и сотрудников в соответствии с правилами библиотеки. Библиотечный фонд формируется в соответствии с профилем Учреждения, требованиями к условиям реализации основных профессиональных образовательных программ, определенных Федеральными государственными образовательными стандартами (ФГОС).

Библиотека организует, ведет и редактирует справочно-библиографический аппарат в электронном и традиционном режимах.

Учреждение имеет абонемент и читальный зал на 75 посадочных мест. В настоящее время общий объем библиотечного фонда составляет 56312 документов вместе с брошюрами. Работа библиотеки совершенствуется на основе внедрения современных технологий и компьютеризации библиотечно- информационных процессов. В читальном зале установлены 15 компьютеров с программой «Компас», программой «Вертикаль» с доступом к информационно- телекоммуникационной сети Интернет.

Обучающимся и преподавателям предоставляется право бесплатного доступа к электронным ресурсам. В распоряжении обучающихся и преподавателей справочно-правовая система «Консультант Плюс».

Образовательный процесс обеспечен обязательной и дополнительной учебной литературой по всем специальностям, реализуемым в Учреждении. Устаревшая литература постоянно заменяется новой. Учебники и учебные пособия соответствуют нормативным требованиям. 85% учебников имеют гриф Министерства образования и науки Российской Федерации. Каждый обучающийся обеспечен комплектом необходимой учебной литературы в соответствии с требованиями ФГОС.

Характеристика фонда основной учебной литературы

В библиотеке представлено большое количество справочно-энциклопедической литературы по всем специальностям: энциклопедии, словари по всем отраслям знаний, периодические издания (46), в том числе журналы: «Администратор образования», «Авто

АБС» «ИТО: инструмент, технология, оборудование», «Популярная механика», «Техника молодежи», «За рулем», «Бухгалтерские вести», «Безопасность и охрана труда», «Бухгалтер и закон», «Гражданское право», «Иностранные языки в школе»., «Инженер», «Логистика и управление цепями», «Металлургия машиностроения», «Металлообработка», «Наука и техника» , «Проблемы машиностроения и автоматизации», «Социальное и пенсионное право» и другие журналы.

В фондах библиотеки имеются нормативные акты, ГОСТы, электронные обучающие программы, электронные варианты отдельных учебных пособий.

Учет книжного фонда в библиотеке ведется с помощью библиотечной автоматизированной справочно-поисковой системы «Ирбис 64», благодаря ей данные о новой литературе заносятся электронный каталог, производится печать карточек, создаются новые базы данных: учебный фонд, вспомогательный фонд, журналы, газеты. Электронный каталог дает возможность быстро подготовить рекомендательные списки по предметным рубрикам, по авторам, названиям и подготовить различные отчеты.

Сотрудниками библиотеки регулярно готовятся библиографические списки новых поступлений книг для методического кабинета, цикловых комиссий и читального зала.

Пополнение библиотечного фонда за 2019 год составляет 2312 экземпляров на сумму 2324126,00 руб.

Информационно-методическое обеспечение для персонального компьютера содержит большой пакет программ и в том числе включает:

- Интернет;
- Электронная почта;
- Электронно-библиотечная система «Лань». Инженерно-технический модуль включающая в себя учебные пособия, УМК, энциклопедии, словари, справочники для подготовки студентов;
- Электронно-библиотечная система «Znanium.com»;
- Более 50 наименований учебных пособий, тестов, задачников и др., разработанных преподавателями техникума;
- Консультант Плюс и др.

Информация об обеспеченности учебной и учебно-методической литературой по ППССЗ ППКРС представлена в таблицах 24-28.

Выводы:

ППССЗ и ППКРС по всем реализуемым в образовательной организации специальностям/профессиям обеспечены учебно-методической документацией по всем дисциплинам, междисциплинарным курсам и профессиональным модулям.

Образовательная организация ежегодно обновляет ППССЗ/ППКРС (в части состава и содержания учебных дисциплин, профессиональных модулей, учебной и производственной практик, методических материалов, обеспечивающих реализацию соответствующих ППССЗ/ППКРС) с учетом запросов работодателей, особенностей развития региона, культуры, науки, экономики, техники, технологий и социальной сферы в рамках, установленных соответствующим ФГОС СПО.

Реализация ППССЗ/ППКРС обеспечена доступом каждого обучающегося к библиотечному фонду, формируемому по полному перечню дисциплин (профессиональных модулей) ППССЗ/ППКРС. Библиотечный фонд полностью укомплектован печатными и/или электронными изданиями основной и дополнительной литературы по дисциплинам (модулям) всех учебных циклов, изданными за последние 5 лет, а также официальными, справочно-библиографическими и периодическими изданиями.

Учебно-методическое и информационно-библиотечное обеспечение соответствует установленным нормам и ФГОС СПО в части требований к условиям реализации ППССЗ\ППКРС.

Педагогическими работниками Учреждения особое внимание уделяется работе над следующими вопросами:

- Внедрение образовательных государственных стандартов в учебно-воспитательный процесс;
- Внедрение новых педагогических технологий;
- Внедрение активных методов обучения и контроля знании обучающихся;
- Использование в работе межпредметных связей.

Вывод: обеспеченность образовательного процесса Учреждения методическими, учебными материалами характеризуется как хорошая. В планах учреждения включена задача разработки собственных учебно-методических материалов.

УЧЕБНО-МЕТОДИЧЕСКОЕ И БИБЛИОТЕЧНО-ИНФОРМАЦИОННОЕ ОБЕСПЕЧЕНИЕ

Таблица 24

Информация о количестве учебной и учебно-методической литературы по ОП СПО

| Циклы дисциплин | Объем фонда учебной и учебно-методической литературы | | Кол-во экземпляров литературы на одного обучающегося | Доля изданий, изданных за последние 5 лет, от общего количества экземпляров, % | Кол-во периодических изданий по профилю ОП СПО |
|---|---|---|---|---|---|
| | Кол-во наименований | Кол-во экземпляров | | | |
| 1 | 2 | 3 | 4 | 5 | 6 |
| Общеобразовательный учебный цикл | 195 | 8627 | 40 | 67 | - |
| Общий гуманитарный и социально-экономический учебный цикл (ОГСЭ) | 58 | 2501 | 11 | 52 | - |
| Математический и общий естественнонаучный учебный цикл (ЕН) | 36 | 2025 | 9 | 46 | - |
| УГС/УГП (код, наименование) | | | | | |
| Профессиональный учебный цикл | | | | | |
| 22.05.05-Обработка металлов давлением | 67 | 3252 | 44 | 19,9 | 3 |
| 22.02.06. Сварочное производство | 60 | 3319 | 44 | 30 | 4 |
| 15.02.04 Специальные машины и устройства | 51 | 3185 | 42 | 36,4 | 3 |
| 15.02.04 Технология машиностроения | 125 | 4670 | 51 | 56 | 3 |
| 23.02.02 Автомобиле и тракторостроение | 106 | 3640 | 51 | 57 | 3 |
| 22.02.07. Порошковая металлургия, | 19 | 475 | 9 | 83 | 4 |

| Циклы дисциплин | Объем фонда учебной и учебно-методической литературы | | Кол-во экземпляров литературы на одного обучающегося | Доля изданий, изданных за последние 5 лет, от общего количества экземпляров, % | Кол-во периодических изданий по профилю ОП СПО |
|---|---|---|---|---|---|
| | Кол-во наименований | Кол-во экземпляров | | | |
| 1 | 2 | 3 | 4 | 5 | 6 |
| композиционные материалы, покрытия | | | | | |
| 15.01.32 Оператор станков с программным управлением | 31 | 640 | 8 | 83 | 4 |
| 15.02.12. Монтаж, техническое обслуживание и ремонт промышленного оборудования ( по отраслям) | 26 | 665 | 11 | 86 | 4 |
| 38.02.03. Операционная деятельность в логистике | 18 | 457 | 8 | 85 | 4 |
| 15.02.09 Аддитивные технологии | 11 | 257 | 4 | 96 | 3 |
| 40.02.01 Право и организация социального обеспечения | 27 | 1010 | 4 | 96 | 3 |
| 40.02.03 Право и судебное администрирование | 20 | 620 | 7 | 99 | 3 |
| 38.02.01. Экономика и бухгалтерский учет | 24 | 1083 | 18 | 91 | 3 |

Таблица 25

Обеспечение официальными периодическими и
справочно-библиографическими изданиями, научной литературой

| № п/п | Типы изданий | Кол-во наименований | Кол-во экземпляров |
|---|---|---|---|
| 1 | 2 | 3 | 4 |
| 1 | Официальные издания (сборники законодательных актов, нормативно-правовых актов и кодексов РФ) | 18 | 370 |
| 2 | Общественно-политические и научно- популярные периодические издания (журналы и газеты) | 37 | 37 |
| 3 | Справочно-библиографические издания: | 67 | 112 |
| 3.1 | Энциклопедии (энциклопедические словари) | 28 | 98 |
| 3.2 | Отраслевые словари и справочники (по профилю (направленности) образовательных программ) | 59 | 465 |
| 4 | Научная литература | - | - |

Таблица 26

Сведения о пополнении библиотечного фонда за последние три года

| Учебный год | 2017-2018 уч. год | 20 18-2019 уч. год | 2019-2020 уч. год |
|---|---|---|---|
| Количество экземпляров | 855 | 2487 | 350 |
| Объем затраченных средств, руб. | 637783,84 | 2494,195 | 373936,57 |

Таблица 27

Сведения об автоматизированных библиотечных системах (электронная библиотека)

| № п/п | Наименование автоматизированной библиотечной системы | Краткая характеристика | Сведения о правообладателе/лицензии | Наличие возможности одновременного индивидуального доступа |
|---|---|---|---|---|
| 1 | ЭБС «Znanium com» | ЭБС включает литературу, выпущенную 10 издательствами: учебники, учебные пособия, УМК, энциклопедии, словари, справочники для подготовки студентов СПО. Доступ к ЭБС через Интернет. | Договор №4160 эбс от 31.12.2019. Срок действия договора с 30.01.2020 по 30.01.2021. | 50 |
| 2 | ЭБС «Юрайт» | это виртуальный читальный зал учебников и учебных пособий от авторов из ведущих вузов России по экономическим, юридическим, гуманитарным, инженерно-техническим и естественно-научным направлениям и специальностям | ЭБС «ЮРАЙТ» Договор №97 от 31.03.2019 ,с 02.04.2019- 01.04.2020 | Не ограниченное число пользователей. |

Таблица 28

Учебная и учебно-методическая литература, подготовленная преподавателями за последние три года

| Название работы | Авторы | Виды работы | Гриф | | Объем, п.л. | Издатель | Тираж, экз. |
|---|---|---|---|---|---|---|---|
| | | | вид | Номер документа и дата присвоения | | | |
| 1 | 2 | 3 | 4 | 5 | 6 | 7 | 8 |
| Трудовое право | Гольцов В. Б. | учебник | Рекомендовано Экспертным Советом Учебно-методического объединения Комитета по науке и высшей школе Санкт-Петербургских государственных бюджетных | 2018 | 452 | Москва: Кнорус; Санкт-Петербург: ГПОУ» Невский машиностроительный техникум» | 500 |

| Название работы | Авторы | Виды работы | Гриф | | Объем, п.л. | Издатель | Тираж, экз. |
|---|---|---|---|---|---|---|---|
| | | | вид | Номер документа и дата присвоения | | | |
| 1 | 2 | 3 | 4 | 5 | 6 | 7 | 8 |
| | | | профессиональных образовательных учреждений( УМО КНВШ СПб ГБПОУ) | | | | |

## 9. МАТЕРИАЛЬНО-ТЕХНИЧЕСКАЯ БАЗА

Учебный процесс организован в пяти учебных корпусах, общая площадь которых составляет 9192,6 кв. м. В распоряжении обучающихся предоставлены:

- корпус №1 (СПб, ул. Бабушкина, д.119, литера А);
- корпус №2 (СПб, пр. Стачек, д. 47, литера Ц);
- корпус №3 (СПб, Мурзинка, ул. Прогонная, д.11, литера Б);
- корпус №4 (СПб, Мурзинка, ул. Прогонная, д.7, литера А);
- корпус №5 (СПб, Мурзинка, ул. Прогонная, д.7, литера М).

Всего Учреждение располагает следующими помещениями для осуществления образовательной деятельности:

1. Общественное питание – пункты питания - 2.
2. Учебные аудитории, лаборатории:

- 32 аудитории;
- компьютерных классов - 6;
- 20 лабораторий;
- 8 мастерских.

3. Помещения для внеклассной работы:

- библиотека - 2;
- актовый зал - 3;
- спортивный зал - 1;
- конференц-зал - 1.

В таблице 29 приведено обеспечение Учреждения помещениями с указанием площадей.

В соответствии с требованиями ФГОС СПО в Учреждении созданы и обеспечены необходимые материалами, оборудованием, приборами, техническими средствами обучения кабинеты и лабораторные комплексы. Обеспеченность основных профессиональных образовательных программ кабинетами, лабораториями и мастерскими в соответствии с требованиями ФГОС СПО представлена в таблице 30.

В учреждении для работников и обучающихся созданы здоровые и безопасные условия труда, учебы и отдыха. Медицинское обслуживание обучающихся и работников учреждения обеспечивается в оборудованном медицинском кабинете учреждения. Ежегодно в учреждении проводятся профилактические осмотры, организуется флюорографическое обследование обучающихся и работников.

В целях развития творческих способностей обучающихся функционируют различные творческие коллективы, проводятся конкурсы.

Учебный процесс обеспечен в общей сложности 439 компьютерами (таблица 31). Среди них 147 компьютеров приобретены за последние 3 года.

Вывод: материально-техническая база соответствует требованиям ФГОС СПО и позволяет вести качественную подготовку специалистов.

Таблица 29

Общая обеспеченность образовательного Учреждения помещениями

| № п/п | | №1 | | №2 | | №3 | | №4 | | №5 | | Всего по учебным корпусам | |
|---|---|---|---|---|---|---|---|---|---|---|---|---|---|
| | | Кол-во | Площадь | Кол-во | Площадь | Кол-во | Площадь | Кол-во | Площадь | Кол-во | Площадь | Кол-во | Площадь |
| 1 | Аудитории и лаборатории | 27 | 1279,3 | 9 | 647,1 | 4 | 301,9 | 11 | 516,8 | 7 | 237,4 | 58 | 2982,5 |
| 1.1 | Из них: аудиторий | 16 | 833,3 | 6 | 373,5 | 1 | 35,7 | 5 | 236,0 | 4 | 134,5 | 32 | 1613,0 |
| 1.2 | лабораторий | 7 | 259,0 | 1 | 130,0 | 3 | 266,2 | 6 | 280,8 | 3 | 102,9 | 20 | 1038,9 |
| 1.3 | компьютерных классов | 4 | 187,0 | 2 | 143,6 | 0 | 0,0 | 0 | 0,0 | 0 | 0,0 | 6 | 330,6 |
| 2 | Производственные мастерские | 0 | 0,0 | 1 | 71,4 | 6 | 538,0 | 0 | 0,0 | 1 | 167,1 | 8 | 776,5 |
| 3 | Спортивные залы | 1 | 271,7 | 0 | 0,0 | 0 | 0,0 | 0 | 0,0 | 0 | 0,0 | 1 | 271,7 |
| 4 | Актовые залы | 1 | 248,2 | 1 | 152,5 | 0 | 0,0 | 1 | 144,9 | 0 | 0,0 | 3 | 545,6 |
| 5 | Пункты питания | 1 | 81,7 | 0 | 0,0 | 0 | 0,0 | 0 | 0,0 | 1 | 63,3 | 2 | 145,0 |
| | Итого по корпусу | 30 | 1880,9 | 11 | 871,0 | 10 | 839,9 | 12 | 661,7 | 9 | 467,8 | 72 | 4721,3 |

Таблица 30

Обеспеченность основных профессиональных образовательных программ кабинетами, лабораториями и мастерскими в соответствии с требованиями ФГОС СПО

| № п\п | Коды и наименования специальностей, профессий | Элементы учебно-лабораторной базы | | | | | |
|---|---|---|---|---|---|---|---|
| | | Кабинеты (количество) | | Лаборатории (количество) | | Учебные мастерские (количество) | |
| | | по ФГОС СПО | фактически имеется | по ФГОС СПО | фактически имеется | по ФГОС СПО | фактически имеется |
| 1 | 2 | 3 | 4 | 5 | 6 | 7 | 8 |
| 1. | 15.01.32 Мастер контрольно-измерительных приборов и автоматики | 4 | 4 | 2 | 2 | 2 | 2 |
| 2. | 15.01.32 Оператор станков с программным управлением | 4 | 4 | 2 | 2 | 2 | 2 |
| 3. | 15.02.04 Специальные машины и устройства | 9 | 9 | 8 | 8 | 2 | 2 |
| 4. | 15.02.08 Технология машиностроения | 8 | 8 | 7 | 7 | 3 | 3 |
| 5. | 15.02.09 Аддитивные технологии | 9 | 9 | 5 | 5 | 3 | 3 |
| 6. | 15.02.12 Монтаж, техническое обслуживание и ремонт промышленного оборудования (по отраслям) | 12 | 12 | 2 | 2 | 2 | 2 |
| 7. | 22.02.05 Обработка металлов давлением | 13 | 13 | 9 | 9 | 1 | 1 |
| 8. | 22.02.06 Сварочное производство | 9 | 9 | 4 | 4 | 4 | 4 |
| 9. | 22.02.07 Порошковая металлургия, композиционные материалы, покрытия | 13 | 13 | 9 | 9 | 2 | 2 |
| 10. | 23.02.02 Автомобиле- и тракторостроение | 11 | 11 | 10 | 10 | 3 | 3 |
| 11. | 38.02.01 Экономика и бухгалтерский учет (по отраслям) | 14 | 14 | 2 | 2 | Не предусмотрено | Не предусмотрено |

| № п\п | Коды и наименования специальностей, профессий | Элементы учебно-лабораторной базы | | | | | |
|---|---|---|---|---|---|---|---|
| | | Кабинеты (количество) | | Лаборатории (количество) | | Учебные мастерские (количество) | |
| | | по ФГОС СПО | фактически имеется | по ФГОС СПО | фактически имеется | по ФГОС СПО | фактически имеется |
| 1 | 2 | 3 | 4 | 5 | 6 | 7 | 8 |
| 12. | 38.02.01 Экономика и бухгалтерский учет (по отраслям) (с 2018 г.) | 11 | 11 | 2 | 2 | Не предусмотрено | Не предусмотрено |
| 13. | 38.02.03 Операционная деятельность в логистике | 15 | 15 | 3 | 3 | Не предусмотрено | Не предусмотрено |
| 14. | 40.02.01 Право и организация социального обеспечения | 13 | 13 | 3 | 3 | Не предусмотрено | Не предусмотрено |
| 15. | 40.02.03 Право и судебное администрирование | 2 | 2 | Не предусмотрено | Не предусмотрено | Не предусмотрено | Не предусмотрено |

Таблица 31

Обеспеченность учебного процесса компьютерами

| Всего компьютеров, шт. | Приобретенные за последние 3 года, шт. | Имеющие выход в Интернет, шт. | Используемые в учебном процессе, шт. | Оснащенные пакетами прикладных программ, обеспечивающих реализацию ФГОСТ СПО, шт. |
|---|---|---|---|---|
| 439 | 147 | 392 | 172 | 172 |

## 10. ОРГАНИЗАЦИЯ ВОСПИТАТЕЛЬНОЙ РАБОТЫ

В таблице 32 представлена организация воспитательной работы.

Таблица 32

Организация воспитательной работы

| № п\п | Показатели | Комментарии |
|---|---|---|
| 1 | 2 | 3 |
| 1. | Наличие структурных подразделений, ответственных за воспитательную работу | Заместитель директора по воспитательной работе, заместители деканов по воспитательной работе, педагог-организатор, социальный педагог, педагог-психолог, заведующие отделениями, кураторы |
| 2. | Наличие кураторов (классных воспитателей) учебных групп | 58 кураторов. Соотношение «1 куратор/25,8 студента». На каждую учебную группу есть план работы куратора с группой на учебный год. |
| 3. | Организация работы по адаптации обучающихся нового набора к обучению в образовательной организации | План работы по адаптации обучающихся нового набора:<br>1 этап (январь-июнь):<br>– организована коррекционно-просветительская работа с обучающимися для формирования сплоченных студенческих коллективов;<br>– проведены консультации и просвещение родителей или лиц их заменяющих.<br><br>2 этап (сентябрь, октябрь):<br>– проведен анализ психологического и социального статуса обучающихся нового набора, их информирование об условиях, организации и содержании учебной деятельности в учреждении;<br>– оказана социально-психологическая поддержка вновь прибывшим обучающимся и помощь при вхождении в новую образовательно-воспитательную среду;<br>– выявлены основные проблемы адаптации обучающихся к новым образовательным условиям и найдены пути их решения;<br>– определены способы устранения имеющихся противоречий;<br>– внесены коррективы в организацию учебно-воспитательного процесса.<br><br>3 этап (ноябрь, декабрь)<br>– полученная информация использована для проведения занятий, семинаров для кураторов групп, преподавателей, а также индивидуальных и групповых консультаций педагогов с целью предотвращения проблемных ситуаций в образовательно-воспитательном процессе.<br><br>Формы работы<br>Психологическая и социальная адаптация:<br>1. Психодиагностика, анкеты, тесты, беседы. |

| № п\п | Показатели | Комментарии |
|---|---|---|
| 1 | 2 | 3 |
| | | 2. Знакомство с рациональными способами освоения различных предметов.<br>3. Индивидуальная работа с обучающимися:<br>– обсуждение индивидуальных трудностей;<br>– выработка позитивного отношения к временным неудачам;<br>– ознакомление студентов с молодежной политикой города, региона, области;<br>– занятие в школе студенческого актива, включение в деятельность студенческого совета, выборы актива групп.<br>4. Вовлечение обучающихся в систему дополнительного образования, общественную жизнь учреждения.<br>5. Создание информационного пространства, освещающего жизнедеятельность образовательного учреждения.<br>6. Групповые и общие родительские собрания, индивидуальная работа с родителями или лицами их заменяющими.<br>7. Организация льготного проезда и питания.<br><br>Педагогическая адаптация:<br>1. Знакомство с Уставом образовательного учреждения, правилами внутреннего распорядка и др.<br>2. Анкетирование, беседы, наблюдения, социологические опросы.<br>3. Изучение расписания занятий, выявление степени занятости обучающихся во внеурочное время.<br>4. Активизация процесса самоподготовки к занятиям.<br>5. Рекомендации (памятки) педагогов-предметников по научной организации труда.<br>6. Проведение индивидуальных консультаций с родителями или лицами их заменяющими, групповых родительских собраний.<br>7. Выявление условий освещенности учебных кабинетов, мастерских, качество ежедневных и генеральных уборок.<br>8. Организация здорового питания.<br><br>Профессиональная адаптация:<br>1. Экскурсии на предприятия города и области.<br>2. Встреча с выпускниками.<br>3. Профориентационные мероприятия по специальности (профессии).<br>4. Проведение мероприятий в рамках «Неделя по профессии».<br>5. Проведение мероприятий в рамках ознакомления с ведущими предприятиями города «Неделя без турникетов».<br>6. Анкетирование, беседы. |

| № п\п | Показатели | Комментарии |
|---|---|---|
| 1 | 2 | 3 |
| | | Мероприятия:<br>I. Аналитико-диагностическое направление.<br>– Изучение личных дел обучающихся.<br>– Собеседования и анкетирования родителей (законных представителей).<br>– Составление социальных паспортов, карт.<br>– Определение мотивации обучения.<br>– Выявление интересов, коммуникативных навыков.<br>– Определение групп здоровья детей.<br>– Установка на здоровый образ жизни.<br><br>II. Организация учебного процесса.<br>1. Взаимодействие с педагогами-предметниками и кураторами групп с целью изучения особенностей социально-психологической адаптации к специфике учебных предметов:<br>- изучение расписания занятий,<br>- посещение уроков и практических занятий,<br>- анализ срезовых контрольных работ.<br><br>III. Организация воспитательной деятельности.<br>– Вовлечение обучающихся в деятельность секций, кружков, клубов по интересам, творческих мастерских.<br>– Ознакомление с действующими кружками и секциями города и района.<br>– Формирование и развитие духовно-нравственных ценностей.<br>– Формирование правовых знаний первокурсников.<br>– Воспитание гражданина, патриота своей Родины.<br>– Формирование навыков здорового образа жизни.<br>– Формирование эстетических ценностей.<br>– Привитие трудовых навыков.<br>– Участие в мероприятиях в рамках недель по профессиям.<br>– Участие в общеакадемических, областных и городских мероприятиях.<br>– Участие в конкурсе «Группа месяца», конкурс Портфолио.<br>– Посещение районной библиотеки, библиотеки учреждения, получение читательского билета.<br><br>IV.Привлечение органов студенческого самоуправления к адаптации первокурсников.<br><br>V. Организация информационного обеспечения обучающихся нового набора, педагогов и кураторов групп. |

| № п\п | Показатели | Комментарии |
|---|---|---|
| 1 | 2 | 3 |
| | | – Проведение еженедельных информационно-методических совещаний с педагогами, кураторами групп.<br>– Участие в заседании «круглого стола» кураторов групп.<br>– Проведение кураторских и еженедельных информационных часов для обучающихся.<br><br>VI. Взаимодействие с родителями или лицами их заменяющими:<br>– Родительские собрания (групповые, общие).<br>– Индивидуальные консультации.<br>– Заседания Воспитательных советов.<br>– Взаимодействие родителей со всеми структурными подразделениями образовательного учреждения (участие родителей в работе комиссий, подготовка и проведение информационных часов для обучающихся).<br>– Участие родителей во внеурочных мероприятиях учреждения (Фестивали, конкурсы и т.д.).<br><br>VII. Социально-психологическое сопровождение обучающихся, родителей (законных представителей).<br>1. Анкетирование и тестирование:<br>- «Преподаватель глазами обучающихся»<br>- «Входная анкета первокурсника»<br>- «Уровень тревожности и агрессии»<br>- «Склонность к зависимому поведению»<br>- «Я и моё учебное учреждение»<br>2. Родительское собрание.<br>3. Социальные паспорта групп и учреждения.<br>4. Заседания Педагогического совета.<br>6. Консультации педагога-психолога, социального педагога.<br><br>VIII. Контроль реализации программы адаптации первокурсников к системе профессионального образования. |
| 4. | Организация работы с обучающимися, проживающими в общежитии (при наличии общежития) | Общежития нет. |
| 5. | Наличие системы работы с родителями (законными представителями) обучающихся | Мероприятия, организуемые для родителей (законных представителей) и совместно с ними:<br>– Родительские собрания (групповые, общие).<br>– Индивидуальные консультации.<br>– Воспитательные советы.<br>– Взаимодействие родителей со всеми структурными подразделениями образовательного учреждения (участие родителей |

| № п\п | Показатели | Комментарии |
|---|---|---|
| 1 | 2 | 3 |
| | | в работе комиссий, подготовка и проведение информационных часов для обучающихся).<br>– Участие родителей во внеурочных мероприятиях учреждения (Фестивали, конкурсы и т.д.).<br><br>Анкетирование родителей проводится в начале учебного года на собеседовании в группе куратором группы, зав. отделением и социальным педагогом; на родительском собрании, на индивидуальных консультациях с педагогом-психологом.<br>Тематика опросов для родителей:<br>– персональные данные ребенка,<br>– состав семьи,<br>– место проживания и прописки ребенка и родителей,<br>– телефоны для связи,<br>– место работы родителей,<br>– хобби и увлечения ребенка,<br>– социальное положение семьи,<br>взаимоотношения в семье. |
| 6. | Наличие системы социальной поддержки обучающихся | В образовательной организации действует подразделение воспитательного отдела в составе педагога-психолога и социального педагога. Количество обращений в течение года составляет около 600. Основными причинами обращений являются:<br>– детско-родительские конфликты,<br>– отсутствие мотивации детей,<br>– вопросы по организации питания, проезда в транспорте, трудной жизненной ситуации,<br>– вопросы по стипендиальному обеспечению,<br>– жалобы на ухудшение самочувствия.<br><br>Работает медицинский кабинет. Проводятся профилактические медосмотры и прививки.<br><br>Меры социальной поддержки обучающихся:<br>– представление в пользование учебников и учебных пособий, а также учебно-методических материалов, средств обучения и воспитания на безвозмездной основе;<br>– оказание обучающимся, испытывающим трудности в освоении общеобразовательных программ, развитии и социальной адаптации психолого-педагогической, медицинской и социальной помощи;<br>– обеспечение питанием в случаях и в порядке, которые установлены законами субъектов РФ;<br>– обучающиеся категорий «дети-сироты, дети, оставшиеся без попечения родителей», а также «лица, относящиеся к категории детей-сирот и |

| № п\п | Показатели | Комментарии |
|---|---|---|
| 1 | 2 | 3 |
| | | детей, оставшихся без попечения родителей» с начала обучения и до окончания ими образовательного учреждения зачисляются на полное государственное обеспечение на территории образовательной организации;<br>– дети-сироты и дети, оставшиеся без попечения родителей, лица из числа детей-сирот и детей, оставшихся без попечения родителей, лица, потерявшие в период обучения обоих родителей или единственного родителя, обучающиеся по очной форме обучения, обеспечиваются бесплатным проездом на городском транспорте, в порядке, установленном Правительством Российской Федерации;<br>государственная социальная стипендия обучающимся назначается и выплачивается на основании постановления Правительства Санкт-Петербурга № 747 от 24.08.2015 «О мерах стимулирования и иных мерах материальной поддержки студентов». |
| 7. | Организация профилактики правонарушений среди обучающихся, в том числе организация индивидуальной профилактической работы | Профилактика правонарушений среди обучающихся проводится в соответствии с планом воспитательной работы. Проводятся регулярные плановые встречи обучающихся с инспекторами ОДН Невского и Кировского районов.<br>В учреждении на каждом факультете функционирует Воспитательный совет, который ведет регулярную работу с обучающимися и их родителями, имеющими пропуски занятий по неуважительным причинам, нарушения дисциплины и Устава учреждения и их родителями в плане предотвращения правонарушений.<br>Разделы в годовом плане воспитательной работы:<br>– «Гражданско-патриотическое и духовно-нравственное воспитание»;<br>– «Воспитание здорового образа жизни и обеспечение безопасного поведения, оздоровительная работа, пропаганда здорового образа жизни»;<br>– «Правовое воспитание»;<br>– «Профилактика правонарушений и преступлений, профилактика употребления психоактивных веществ, алкоголя и табакокурения»;<br>– «Профилактика экстремизма и терроризма».<br>– Совместные планы работы СПб ГБПОУ «Академия машиностроения имени Ж.Я. Котина» и подразделений по делам несовершеннолетних УМВД России по Невскому и Кировскому районам г. СПб на 2018-2019 учебный год.<br><br><u>Значимые мероприятия:</u> |

| № п\п | Показатели | Комментарии |
|---|---|---|
| 1 | 2 | 3 |
| | | – спектакль студенческого театра-студии «Черное небо надежды», направленный на формирование законопослушного поведения обучающихся;<br>– встречи с сотрудниками правоохранительных органов (прокуратуры, МВД, отдела борьбы с незаконным оборотом наркотиков, кинологической службой, полицией на транспорте);<br>– месячник антинаркотических мероприятий;<br>– Фестиваль национальных культур;<br>– спортивные мероприятия.<br><br><u>Достижения.</u><br>В комиссии ПДН состоит на учете 3 обучающихся.<br>Количество правонарушений, совершенных обучающимися образовательного Учреждения в предыдущем учебном году (по данным территориальных органов МВД) – 15. |
| 8. | Наличие утвержденной программы по профилактике наркотической, алкогольной, иных видов зависимостей и табакокурения (или соответствующего раздела в плане воспитательной работы) | Профилактика правонарушений среди обучающихся проводится в соответствии с планом воспитательной работы. Проводятся регулярные плановые встречи обучающихся с инспекторами ОДН Невского и Кировского районов.<br>В учреждении на каждом факультете функционирует Воспитательный совет, который ведет регулярную работу с обучающимися и их родителями, имеющими пропуски занятий по неуважительным причинам, нарушения дисциплины и Устава учреждения и их родителями в плане предотвращения правонарушений.<br>Разделы в годовом плане воспитательной работы:<br>– «Гражданско-патриотическое и духовно-нравственное воспитание»;<br>– «Воспитание здорового образа жизни и обеспечение безопасного поведения, оздоровительная работа, пропаганда здорового образа жизни»;<br>– «Правовое воспитание»;<br>– «Профилактика правонарушений и преступлений, профилактика употребления психоактивных веществ, алкоголя и табакокурения»;<br>– «Профилактика экстремизма и терроризма».<br>– Совместные планы работы СПб ГБПОУ «Академия машиностроения имени Ж.Я. Котина» и подразделений по делам несовершеннолетних УМВД России по Невскому и Кировскому районам г. СПб на 2019-2020 учебный год. |

| № п\п | Показатели | Комментарии |
|---|---|---|
| 1 | 2 | 3 |
| | | Значимые мероприятия:<br>- спектакль студенческого театра-студии «Черное небо надежды», направленный на формирование законопослушного поведения обучающихся;<br>- встречи с сотрудниками правоохранительных органов (прокуратуры, МВД, отдела борьбы с незаконным оборотом наркотиков, кинологической службой, полицией на транспорте);<br>- месячник антинаркотических мероприятий;<br>- Фестиваль национальных культур;<br>- спортивные мероприятия.<br><br>Достижения.<br>В комиссии ПДН состоит на учете 3 обучающихся.<br>Количество правонарушений, совершенных обучающимися образовательного Учреждения в предыдущем учебном году (по данным территориальных органов МВД) – 15. |
| 9. | Наличие утвержденного плана реализации программы «Толерантность» (или соответствующего раздела в плане воспитательной работы) | Работа по реализации программы «Толерантность» ведется в соответствии с соответствующим разделом плана воспитательной работы. В рамках программы прошли «Фестиваль национальных культур» и праздник «Проводы русской зимы». |
| 10. | Проведение совещаний, семинаров, конференций и пр. с целью проведения анализа состояния воспитательной работы в образовательной организации | Заслушивание отчетов кураторов учебных групп (не реже 1 раза в семестр) о проводимой ими работе в учебной группе. По итогам заслушиваний принимается постановление с замечаниями и предложениями по устранению выявленных недостатков, обобщается опыт, определяются направления по улучшению их работы.<br>Раз в семестр проводятся заседания Совета кураторов. |
| 11. | Наличие разработанных критериев внутренней оценки воспитательной работы | Разработаны и введены в действие критерии оценки эффективности деятельности кураторов. Оценивание проводится совместно: зав. отделениями, зам. декана по УМР, зам. декана по ВР. |
| 12. | Наличие утвержденного положения о поощрении обучающихся за достижения в учебе и во внеучебной деятельности | Систему поощрений, обучающихся регламентируют «Правила внутреннего распорядка» п.9. от 28.08.2018. 78,5% обучающихся поощрено различными видами поощрений |

Проведение студенческих фестивалей, смотров, конкурсов и т.п. на базе образовательного Учреждения представлено в таблице 33.

Таблица 33

Проведение студенческих фестивалей, смотров, конкурсов и т.п.
на базе образовательного Учреждения

| № п/п | Название и тематика мероприятия | Форма проведения | Дата проведения | Роль обучающихся (зрители/участники) |
|---|---|---|---|---|
| 1 | 2 | 3 | 4 | 5 |
| Уровень образовательного Учреждения | | | | |
| 1 | Конкурс видеороликов ко Дню студента. | Конкурс | 25.01.19 | Участники, победители. |
| 2 | Спортивное мероприятие «А ну-ка, парни», приуроченное к празднику 23 февраля | Спортивные соревнования | 21.02.19 | Участники |
| 3 | Студенческая научно-практическая конференция в рамках проведения международного юбилея «150 – летие открытия Периодического закона химических элементов Д.И. Менделеевым» «Менделееву и не снилось» | Конференция | 05.03.19 | Участники |
| 4 | Подготовка, оргаинзация и проведения конкурса блинов, в рамках праздника «Масленница» | Конкурс | 07.03.19 | Участники, победители |
| 5 | Спортивные соревнования по армреслингу, гиревому спорту между факультетами | Спортивные соревнования | 07.03.19 | Участники, победители |
| 6 | Торжественное мероприятие, посвященное 111-й годовщине со Дня рождения Ж.Я. Котина «Дело Ж.Я. Котина живет в наши дни» | Торжественное мероприятие | 12.03.19 | Участники |
| 7 | Весенняя серия игр «Брейн-ринг» | Интеллектуальная игра | 20.03.19 | Участники, победители |
| 8 | Молодежный фестиваль по пропаганде здорового образа жизни «Территория здоровья» 3 тура | Фестиваль | 05-12.04.19 | Участники, победители 1,2.,3 места |
| 9 | Торжественное подписание договора о сотрудничестве с организациями: «Союз машиностроителей России», «Кластер станкоинструментальной промышленности СПб», «Картонтоль», «Почта России». | Торжественное мероприятие | 29.10.19, 07.11.19 | Участники |
| 10 | V Фестиваль национальных культур, в рамках Дня народного единства. | Фестиваль | 22.11.19 | Призеры 1,2,3 места, участие, зрители |
| Районный уровень | | | | |
| 1 | Спортивные соревнования, в рамках Спартакиады ССУЗов «Юность Невского района» | Спортивные соревнования | Январь-май | Участники, призовые места. |
| 2 | Проведение концерта, посвященного Международному женскому дню «Весеннее настроение» на базе СПб ГБУСОН «ЦРИ и ДИ» Невского района (в рамках реализации | Концерт | 05.03.19 | Участники |

| № п/п | Название и тематика мероприятия | Форма проведения | Дата проведения | Роль обучающихся (зрители/участники) |
|---|---|---|---|---|
| 1 | 2 | 3 | 4 | 5 |
| | социокультурного проекта «Творим вместе» | | | |
| 3 | Отборочный этап турнира «Медиаторы- ровесники» | Конкурс | 13.05.19 | Участники |
| 4 | Участие в районном квесте «Здоровый Невский» | Квест-игра | 29.04.19 | Участники |
| 5 | Физкультурное мероприятие по преодолению полосы препятствий, посвященное Дню Российской Гвардии. (Стадион «Шторм» Кировский район) | Спортивные соревнования | 11.09.19 | Победители- 1,2,3 места, участники |
| 6 | Подготовка и участие в торжественном концерте ко Дню машиностроителя в ПАО «Звезда» | Концерт | 29.09.19 | Участники |
| 7 | Районный конкурс чтецов «Слово» | Конкурс | 10.10.19 | Участники |
| 8 | Районные соревнования по мини-футболу (участники 10 СПО Кировского района) | Спортивные соревнования | 15.10.19 | 1 место |
| 9 | Районные соревнования по настольному теннису «Золотая осень» | Спортивные соревнования | 15.10.19 | 2 место |
| 10 | Районный спортивный праздник «День призывника» | Спортивные соревнования | 17.10.19 | Общекомандный зачет – 2 место, в личных зачетах- призовые места. |
| Городской уровень | | | | |
| 1 | Участие в траурно- торжественной церемонии, посвященной 75 –й годовщине со Дня полного освобождения Ленинграда от фашисткой блокады | Торжественная церемония | 26.01.19 | Участники |
| 2 | Чемпионат Красносельского района по рукопашному бою среди мужчин и женщин | Спортивные соревнования | 16,17.02.19 | Участники |
| 3 | I, II, III Кубок лиги колледжей г. Санкт-Петербурга – 2019, игра «Интеллектуальное шоу Ворошиловский стрелок». | Интеллектуальная игра | 15.03.19 - 08.11.19 | 4 место |
| 4 | Региональный уровень. Музыкальный конкурс «Универвидение» | Конкурс | Октябрь | Участник |
| 5 | Соревнования в рамках чемпионата открытой лиги по мини- футболу Санкт-Петербурга | Спортивные соревнования | 19.10.19 | Победители |
| 6 | Фестиваль единоборств (Турнир памяти В.А. Соловьева) Чемпионат Санкт-Петербурга по джио-джитсу в разделе файтинг (бои) | Спортивные соревнования | 13.10.19 | 2 место |
| 7 | Открытый ринг по боксу Клуба единоборств FIGHTPRO | Спортивные соревнования | 03.11.19 | 1 место |
| 8 | Игра КНВ среди ОУ СПб в ПМК «Непокоренных» | Конкурс | 20.11.19 | Участники |

| № п/п | Название и тематика мероприятия | Форма проведения | Дата проведения | Роль обучающихся (зрители/участники) |
|---|---|---|---|---|
| 1 | 2 | 3 | 4 | 5 |
| 9 | Научно-практическая конференция «Транспорт будущего», на базе СПб ГБПОУ «Академия транспортный технологий». | Конференция | 28.11.19 | Победители- 1, 2, 3 место |
| 10 | Конкурс Номинация «Добрых дел мастер» | Конкурс | 26.11.19 | Победитель |
| Всероссийский уровень | | | | |
| 1 | XXXV открытая Всероссийская массовая лыжная гонка «Лыжня России – 2019» | Спортивные соревнования | 09.02.19 | Участники |
| 2 | Торжественная встреча с представителями Московского промышленного университета «Синергия» для обучающихся 3-4 курсов | Торжественное мероприятие | 03.04.19 | Участники |
| 3 | Акция «Бессмертный полк», в рамках международного общественного гражданско-патриотического движения по сохранению личной памяти о поколении Великой Отечественной войны | Общественная акция | 09.05.19 | Участники |
| 4 | Традиционная легкоатлетическая эстафета, посвященная 74 годовщине Победы советского народа в Великой Отечественной войне 1941-1945 годов | Спортивные соревнования | 02.05.19 | Участники |
| 5 | Всероссийский день бега «Кросс нации- 2019» | Спортивные соревнования | 21.09.19 | Участники |
| 6 | V Открытом региональном чемпионате «Молодые профессионалы» (WorldSkills Russia) 2019 | Чемпионат | Ноябрь | 2 – золото, 2 - серебро, 1 - бронза |
| 7 | Чемпионата мира по #HM Bsoft в личном первенстве номинация «Щит и меч». HMB Soft, Латвия, г. Рига | Спортивные соревнования | 07.12.19 | 3 место |
| 8 | Цикл интеллектуальных игр на базе Морского технического колледжа. | Интеллектуальная игра | 12.12.19 | 2, 3 место |
| 9 | Акция «День героев Отечества» (Москва) организатор – Молодежный совет Невского района. Участие обучающихся НМФ. | Акция | 9-13.12.19 | Участники |
| 10 | Ежегодный профориентационный слет от Центра содействия занятости и профессиональной ориентации молодежи «ВЕКТОР». | Слет | 12.12.19 | Участники |

Примечание: указать не более 10 наиболее значимых мероприятий

Деятельность студенческих объединений и движений (в том числе волонтерских и добровольческих) представлена в таблице 34.

Таблица 34

Деятельность студенческих объединений и движений
(в том числе волонтерских и добровольческих)

| № п/п | Название | Направления деятельности | Количество участников | Проводимые мероприятия | Результаты деятельности |
|---|---|---|---|---|---|
| 1 | 2 | 3 | 4 | 5 | 6 |
| 1 | Волонтёрский отряд «АМК» (Активные, Молодые, Креативные) | Добровольчество, волонтёрство. | 25 | Еженедельные собрания волонтеров, собрания на базе Невского района, помощь ветеранам, помощь в организации благотворительных и культурно-массовых районных мероприятиях и мероприятиях на базе Академии. | Положительные |
| 2 | Волонтерский отряд | Благоустройство микрорайона; | 20 | Уборка снега на прилегающей территории от ул. Бабушкина д. 199-121 | Обеспечение комфортного передвижении пешеходов и автотранспорта. |
| | Волонтерский отряд | Благоустройство микрорайона; | 150 | «Большой субботник», уборка снега на территории ул. Запорожская. | Обеспечение комфортного передвижении пешеходов и автотранспорта. |
| | Волонтерский отряд | Социально-культурные проекты; | 20 | Организация мероприятий совместно с реабилитационным центром для инвалидов и детей-инвалидов Невского района. | Социализация реабилитантов, развитие творческих способностей. |

Деятельность студенческих органов самоуправления представлена в таблице 35.

Таблица 35

Деятельность студенческих органов самоуправления

| № п/п | Название | Направления деятельности | Количество участников | Проводимые мероприятия | Результаты деятельности |
|---|---|---|---|---|---|
| 1 | 2 | 3 | 4 | 5 | 6 |
| 1 | Студенческий совет | Организационная деятельность | 29 | Заседания студенческих советов по вопросам интересов, жалоб и предложений обучающихся. | Учет интересов обучающихся, осуществление взаимосвязи между обучающимися и органами управления Учреждения. |

| № п/п | Название | Направления деятельности | Количество участников | Проводимые мероприятия | Результаты деятельности |
|---|---|---|---|---|---|
| 1 | 2 | 3 | 4 | 5 | 6 |
| 2 | Студенческий совет | Культурно-массовая деятельность | 6 | Проведение анкетирования выявления творческих способностей из числа вновь прибывших обучающихся. | Проявление организаторских способностей обучающихся. Вовлечение обучающихся в создание культурно-развитого общества. |
| 3 | Студенческий совет | Культурно-массовая деятельность | 8 | Содействие в постановке творческих номеров культурно-массовых мероприятий:<br>- концерт ко дню учителя;<br>- V фестиваль национальных культур;<br>- новогодний концерт;<br>- концерт ко Дню защитника Отечества;<br>-памятное мероприятие, посвященное 75-й годовщине полного освобождения Ленинграда от фашистской блокады;<br>- концерт, посвященный Международному женскому дню;<br>- празднование Масленицы | Развитие творческого потенциала. Сформированность толерантного и патриотически развитого контингента. Удовлетворение потребностей в интеллектуальном, нравственном и творческом развитии. Социализация обучающихся. |
| 4 | Студенческий совет | Информационная деятельность. | 6 | Информирование обучающихся по вопросам, касающимся учебной и воспитательной деятельности с использованием различных форм передачи информации | Развитие организаторских способностей. Сформированность умений обработки и подачи информации. |

| № п/п | Название | Направления деятельности | Количество участников | Проводимые мероприятия | Результаты деятельности |
|---|---|---|---|---|---|
| 1 | 2 | 3 | 4 | 5 | 6 |
| 5 | Студенческий совет | Информационная деятельность. | 7 | Участие в подготовке информационных часов . | Сформированность умений обработки и подачи информации |
| 6 | Студенческий совет | Трудовая деятельность | 10 | Содействие в организации дежурств по Учреждению:<br>-контроль за порядком дежурства;<br>-контроль соблюдения правил внутреннего распорядка;<br>- контроль за исполнением трудовых задач порученных дежурной группе;<br>- организация трудовой помощи при проведении мероприятий при проведении культурно-массовых мероприятий. | Сформированность общественно важной роди труда, способности трудовой самоорганизации и вовлечения других в трудовые процессы. |
| 7 | Студенческий совет | Спортивная деятельность | 7 | Участие в внутриакадемических, районных и городских соревнованиях спортивной направленности. | Развитие высокого уровня спортивной культуры, обмен опытом, повышение уровня спортивной подготовленности. Совершенствование физических качеств. |
| 8 | Студенческий совет | Спортивная деятельность | 9 | Мониторинг обучающихся на предмет спортивных интересов, привлечение обучающихся к занятиям спортом. | Популяризация здорового образа жизни, привлечение обучающихся к физической культуре, |

Деятельность кружков и секций в образовательном Учреждении представлена в таблице 36.

Таблица 36

Деятельность кружков и секций в образовательном Учреждении

| № п/п | Название | Направления деятельности | Количество участников | Результаты деятельности |
|---|---|---|---|---|
| 1 | 2 | 3 | 4 | 5 |
| 1 | Студия актерского мастерства «Зеркальное отражение» | Творческое | 15 | Показ спектаклей на базе Академии |
| 2 | Спортивное ориентирование | Спортивные игры | 15 | Подготовка к соревнованиям по спортивному ориентированию в Академии |
| 3 | Огневая подготовка | Спортивные игры | 18 | Соревнования по стрельбе в Академии, районные соревнования |
| 4 | Волейбол (мальчики/девочки) | Спортивные игры | 22 | Соревнования по волейболу в Академии, районные и городские соревнования |
| 5 | Футбол | Спортивные игры | 42 | Соревнования по футболу в Академии, районные и городские соревнования |
| 6 | Баскетбол | Спортивные игры | 15 | Соревнования по баскетболу в Академии, районные соревнования |
| 7 | Теннис (мальчики/девочки) | Спортивные игры | 16 | Соревнования по теннису в Академии, районные и городские соревнования |
| 8 | Самбо (мальчики/девочки) | Спортивные игры | 15 | Спортивные соревнования по самбо в Академии |
| 9 | Техническое творчество | Творческое | 24 | 2 место в V Открытом региональном чемпионате «Молодые профессионалы», 2 Городская студенческая научно-практическая конференция «Транспорт будущего» 1, 2, 3 места, Международная научно-практическая конференция по монтажу оборудования «А ну-ка, взяли!» 2, 3 место |

| № п/п | Название | Направления деятельности | Количество участников | Результаты деятельности |
|---|---|---|---|---|
| 1 | 2 | 3 | 4 | 5 |
| 10 | Технология машиностроения | Творческое | 23 | Всероссийский конкурс «Известные имена в моей профессии» 1 место- 4, |
| 11 | Аддитивные технологии | Интеллектуальное | 15 | 1, 2, 3 место в V Открытом региональном чемпионате «Молодые профессионалы» |
| 12 | Военная история | Интеллектуальное | 19 | Организация и проведение экскурсий, подготовка экскурсовода для музея Пролетарского завода, диплом 1 степени Всероссийской научной конференции за статью «124 ТБР в боях за Петергоф в сентябре 1941 г.» |
| 13 | Интеллектуальный клуб | Интеллектуальное | 18 | Участие в районных и городских состязаниях по интеллектуальным играм, Всероссийская интеллектуальная игра «Ворошиловский стрелок» 4 место, районная интеллектуальная игра «Своя игра» 2 место |
| 14 | Литератор | Интеллектуальное | 15 | Подготовка и проведение информационных часов, организация экскурсий по литературным местам, подготовка команды к игре «Что? Где? Когда?» |
| 15 | Математический клуб | Интеллектуальное | 15 | Участие в городской олимпиаде по математике и информатике, проведение интеллектуальной викторины «Эрудит», участие в образовательном марафоне «Волшебная осень», участие в международной олимпиаде «Инфоурок» |

| № п/п | Название | Направления деятельности | Количество участников | Результаты деятельности |
|---|---|---|---|---|
| 1 | 2 | 3 | 4 | 5 |
| 16 | Филолог | Интеллектуальное | 15 | Участие в конкурсе презентаций «Памятные места Санкт-Петербурга и Ленинградской области» |
| 17 | Физика | Интеллектуальное | 15 | Участие в городской олимпиаде |
| 18 | Клуб «Правовед» Секция «Социально-правовые дисциплины» | Интеллектуальное | 74 | Всероссийская онлайн-олимпиада по основам теории права 1 место, Всероссийская олимпиада по праву 1, 2, 3. 4 места, участие в IIIВсероссийском правовом (юридическом) диктанте |
| 19 | Клуб «Правовед» Секция «Уголовно-правовые дисциплины» | Интеллектуальное | 49 | Участие в олимпиаде «Вектор развития», участие в IVВсероссийском конкурсе студентов юридических и экономических специальностей |
| 20 | Клуб «Экономист» Финансовая грамотность для всех | Интеллектуальное | 35 | Участие в региональной студенческой научно0практической конференции «Машиностроение в Санкт-Петербурге: прошлое, настоящее, будущее», участие в конкурсе «Биржа экономических знаний» |
| 21 | Клуб «Экономист» Логистика | Интеллектуальное | 21 | Международная олимпиада «Транспортная логистика» 2 место, Всероссийская олимпиада «Складская логистика» 2 место |

| № п/п | Название | Направления деятельности | Количество участников | Результаты деятельности |
|---|---|---|---|---|
| 1 | 2 | 3 | 4 | 5 |
| 22 | Клуб «Журналист» | Творческое | 12 | Всероссийский конкурс студенческих и молодежных СМИ «Медиа-поколение - 2019»<br>Первая Рабоче-студенческая газета «Невский машиностроитель» - II место<br><br>Открытый международный молодежный фестиваль-конкурс «Респект Медиа»<br>I место, специальный приз и 7 сертификатов участников<br><br>Всероссийский молодежный фестиваль социальной рекламы ART. START под эгидой ФАДМ «Росмолодежь»<br>3 сертификата участников |

Результаты участия обучающихся в конкурсах, фестивалях проектах, соревнованиях (вне образовательного Учреждения) представлены в таблице 37.

Таблица 37

Результаты участия обучающихся в конкурсах, фестивалях проектах, соревнованиях (вне образовательного Учреждения)

| № п/п | Название | Дата | Уровень | Результат | Подтверждающие документы |
|---|---|---|---|---|---|
| 1 | 2 | 3 | 4 | 5 | 6 |
| 1. | Фестиваль национальных культур | 22.11. | Международный | Победа в 10 номинациях | приказ, протокол, грамоты |
| 2. | Спортивные соревнования, в рамках Спартакиады ССУЗов «Юность Невского района» | Январь-май | Районный | Участники, призовые места. | приказ, протокол, грамоты |
| 3. | Отборочный этап турнира «Медиаторы-ровесники» | 26.04. | Районный | 2 место | приказ, протокол, грамоты |

| № п/п | Название | Дата | Уровень | Результат | Подтверждающие документы |
|---|---|---|---|---|---|
| 1 | 2 | 3 | 4 | 5 | 6 |
| 4. | Городской этап турнира «Медиаторы-ровесники» | 13.05. | Городской | 4 место | приказ, протокол, грамоты |
| 5. | Участие в районном квесте «Здоровый Невский» | 29.04. | Районный | Участники | приказ, протокол, грамоты |
| 6. | Физкультурное мероприятие по преодолению полосы препятствий, посвященное Дню Российской Гвардии. (Стадион «Шторм» Кировский район) | 11.09. | Районный | Победители-1,2,3 места, участники | приказ, протокол, грамоты |
| 7. | Районный конкурс чтецов «Слово» | 10.10. | Районный | Участники | приказ, протокол, грамоты |
| 8. | Районные соревнования по мини-футболу (участники 10 СПО Кировского района) | 15.10. | Районный | 1 место | приказ, протокол, грамоты |
| 9. | Районные соревнования по настольному теннису «Золотая осень» | 15.10. | Районный | 2 место | приказ, протокол, грамоты |
| 10. | Районный спортивный праздник «День призывника» | 17.10. | Районный | Общекомандный зачет – 2 место, в личных зачетах-призовые места. | приказ, протокол, грамоты |
| 11. | Чемпионат Красносельского района по рукопашному бою среди мужчин и женщин | 16,17.02. | Районный | Участники | приказ, протокол, грамоты |
| 12. | I, II, III Кубок лиги колледжей г. Санкт-Петербурга – 2019, игра «Интеллектуальное шоу Ворошиловский стрелок». | 15.03. - 08.11. | Городской | 4 место | приказ, протокол, грамоты |
| 13. | Региональный уровень. Музыкальный конкурс «Универвидение» | Октябрь | Районный | Участник | приказ, протокол, грамоты |
| 14. | Соревнования в рамках чемпионата открытой лиги по мини- футболу Санкт-Петербурга | 19.10. | Городской | Победители | приказ, протокол, грамоты |

| № п/п | Название | Дата | Уровень | Результат | Подтверждающие документы |
|---|---|---|---|---|---|
| 1 | 2 | 3 | 4 | 5 | 6 |
| 15. | Фестиваль единоборств (Турнир памяти В.А. Соловьева) Чемпионат Санкт-Петербурга по джио-джитсу в разделе файтинг (бои) | 13.10. | Городской | 2 место | приказ, протокол, грамоты |
| 16. | Открытый ринг по боксу Клуба единоборств FIGHTPRO | 03.11. | Международный | 1 место | приказ, протокол, грамоты |
| 17. | Игра КНВ среди ОУ СПб в ПМК «Непокоренных» | 20.11. | Городской | Участники | приказ, протокол, грамоты |
| 18. | Научно-практическая конференция «Транспорт будущего», на базе СПб ГБПОУ «Академия транспортный технологий». | 28.11. | Городской | Победители- 1, 2, 3 место | приказ, протокол, грамоты |
| 19. | Конкурс Номинация «Добрых дел мастер» | 26.11. | Городской | Победитель | приказ, протокол, грамоты |
| 20. | XXXV открытая Всероссийская массовая лыжная гонка «Лыжня России – 2019» | 09.02. | Всероссийский | Участники | приказ, протокол, грамоты |
| 21. | Городской студенческий конкурс «Старт» | 01.03.-15.03. | Городской | 2,2,3 места | приказ, протокол, грамоты |
| 22. | Традиционная легкоатлетическая эстафета, посвященная 74 годовщине Победы советского народа в Великой Отечественной войне 1941-1945 годов | 02.05. | Городской | Участники | приказ, протокол, грамоты |
| 23. | Районные соревнования по мини-футболу «Майские звезды» | 22.05. | Районный | 1, 2 места | приказ, протокол, грамоты |
| 24. | Турнир по баскетболу среди команд образовательных организаций высшего образования | 11.05. | Городской | 3 место | приказ, протокол, грамоты |
| 25. | Всероссийский день бега «Кросс нации-2019» | 21.09. | Всероссийский | Участники | приказ, протокол, грамоты |

| № п/п | Название | Дата | Уровень | Результат | Подтверждающие документы |
|---|---|---|---|---|---|
| 1 | 2 | 3 | 4 | 5 | 6 |
| 26. | V Открытом региональном чемпионате «Молодые профессионалы» (WorldSkills Russia) 2019 | Ноябрь | Региональный | 2 – золото, 2 - серебро, 1 - бронза | приказ, протокол, грамоты |
| 27. | Чемпионата мира по #HM Bsoft в личном первенстве номинация «Щит и меч». HMB Soft, Латвия, г. Рига | 07.12. | Международный | 3 место | приказ, протокол, грамоты |
| 28. | Цикл интеллектуальных игр на базе Морского технического колледжа. | 12.12. | Районный | 2, 3 место | приказ, протокол, грамоты |

Использование инновационных форм и методов воспитательной работы представлено в таблице 38.

Таблица 38

Использование инновационных форм и методов воспитательной работы

| Название используемой инновационной формы, технологии, методики или их элементов | Мероприятие | Характеристика мероприятия | | | |
|---|---|---|---|---|---|
| | | Плановое/ внеплановое | Дата проведения | Целевая аудитория, чел. | Результативность и актуальность для обучающихся |
| Гражданско-правовое воспитание | | | | | |
| Формирование законопослушного поведения обучающихся посредством театральной педагогики | Спектакль «Черное небо надежды» | Плановое | Февраль-март | Обучающиеся 1-4 курсов, 600 чел. | Актуальность и злободневность темы рассматривается обучающимися методом погружения в действие спектакля |
| Патриотическое воспитание | | | | | |
| Формирование законопослушного поведения обучающихся посредством театральной педагогики | Спектакль «Я люблю тебя, эскадрилья!» | Плановое | Май | Обучающиеся 1-4 курсов, 450 чел. | Гражданственность и патриотизм |
| Пропаганда здорового образа жизни | | | | | |

| Название используемой инновационной формы, технологии, методики или их элементов | Мероприятие | Характеристика мероприятия | | | |
|---|---|---|---|---|---|
| | | Плановое/ внеплановое | Дата проведения | Целевая аудитория, чел. | Результативность и актуальность для обучающихся |
| Проведение цикла интеллектуальных игр в клубе знатоков | «Брейн-ринг», «Своя игра», «Ворошиловский стрелак» | Плановое | 2019 | Обучающиеся 1-4 курсов, 250 обучающихся | 4 место в городском этапе |
| Экологическое воспитание | | | | | |
| Совместный с СПб ГБПОУ «Педагогический колледж №8» эко-патриотический проект «Связь поколений крепка и …чиста» | Экологический десант | Плановое | Апрель, октябрь | Обучающиеся 1-4 курсов 25 + 25 чел. | Произведена экологическая уборка двух ДОТов времен ВОВ |
| Экономическое воспитание | | | | | |
| Открытое занятие. «Что значит быть финансово грамотным?», «Личный финансовый план.» | Интерактивный семинар | Плановое | Октябрь | Обучающиеся 1-4 курсов | Усвоена необходимость погружения в тему. Формируем личные финансовые планы |
| Эстетическое воспитание | | | | | |
| Конкурс «Барышня НМТ» | Конкурс | Плановое | Март | Обучающиеся девушки 1-3 курс | Формирование эстетических компетенций |
| Профилактика правонарушений | | | | | |
| Формирование законопослушного поведения обучающихся посредством театральной педагогики | Спектакль «Черное небо надежды» | Плановое | Апрель 2018 | Обучающиеся 1-4 курсов, 350 обучающихся | Актуальность и злободневность темы рассматривается обучающимися методом погружения в действие спектакля |
| Профилактика экстремизма и терроризма в молодежной среде | | | | | |
| | | | | | |
| Формирование толерантного сознания | | | | | |
| Фестиваль национальных культур | Фестиваль | Плановое | 22.11. | Обучающиеся 1-4 курсов, 450 обучающихся | |
| Духовно-нравственное воспитание | | | | | |

| Название используемой инновационной формы, технологии, методики или их элементов | Мероприятие | Характеристика мероприятия | | | |
|---|---|---|---|---|---|
| | | Плановое/ внеплановое | Дата проведения | Целевая аудитория, чел. | Результативность и актуальность для обучающихся |
| Совместные проекты с СПб ГБУСО «Центр реабилитации инвалидов и детей-инвалидов Невского района» | Праздничные концерты, постановка спектакля. | Плановое | 2019 | Обучающиеся 1-3 курсов, 25 обучающихся | Концерт Декада инвалидов, День Матери, «Новый год» |
| | Праздник «Масленица» | Плановое | 07.03. | Обучающиеся 1-4 курсов, 1200 обучающихся | Победа в 21 номинации |
| Развитие студенческого самоуправления | | | | | |
| | | | | | |
| Развитие волонтерского движения | | | | | |
| Совместные проекты с СПб ГБУСО «Центр реабилитации инвалидов и детей-инвалидов Невского района» | Праздничные концерты, постановка спектакля. | Плановое | В течение года | Обучающиеся 1-3 курсов, 25 обучающихся | Совместные репетиции к празднованию 9 мая, |

Таблица 39

Разработка и реализация руководящими и педагогическими работниками авторских концепций, программ, проектов по проблемам воспитательной и внеклассной работы с обучающимися

| № п/п | Название и вид работы | Этап или результаты реализации |
|---|---|---|
| 1 | 2 | 3 |
| | - | - |

Таблица 40

Наличие публикаций руководящих и педагогических работников по проблемам воспитательной и внеклассной работы с обучающимися

| № п/п | Название публикации, автор | Название издания | Издательство |
|---|---|---|---|
| 1 | 2 | 3 | 4 |
| | - | - | - |

В таблице 41 представлено выступление руководящих и педагогических работников на научно-практических конференциях, семинарах, круглых столах по вопросам воспитательной и внеклассной работы с обучающимися.

Таблица 41

Выступление руководящих и педагогических работников на научно-практических конференциях, семинарах, круглых столах по вопросам воспитательной и внеклассной работы с обучающимися

| № п/п | Название мероприятия | Дата и место проведения | Ф.И.О. и должность выступавшего | Тема выступления |
|---|---|---|---|---|
| 1 | 2 | 3 | 4 | 5 |
| 1 | Доклад на совещании заместителей директоров (Воспитательный совет УМО КНВШ) | 19.12.2019 | Соловкина Е.И., зам. декана ЛМФ по ВР | Работа специалистов воспитательного направления с жалобами студентов на преподавателей |

В таблице 42 приведены достижения руководящих и педагогических работников в области воспитательной работы.

Таблица 42

Достижения руководящих и педагогических работников в области воспитательной работы

| № п/п | Критерии | Количество | Комментарии |
|---|---|---|---|
| 1 | 2 | 3 | 4 |
| 1 | Получение руководящими и педагогическими работниками грамот, благодарностей, благодарственных писем, в том числе от общественных организаций: | | Указать Ф.И.О. работника, вид награды и основание для получения |
| | муниципальный уровень | | |
| | районный уровень | 1 | Савелкова Е.С. Благодарность за участие в праздничном концерте , посвященном Дню матери в Центре реабилитации и социокультурной реабилитации лиц с ограниченными возможностями. |
| | | 1 | Савелкова Е.С. Благодарность за участие в праздничном концерте , посвященном Декаде инвалидов в Центре реабилитации и социокультурной реабилитации лиц с ограниченными возможностями. |
| | | 1 | Лобачева В.В. Благодарственное письмо за помощь в организации и проведении молодежной вечеринки «Театральный переполох», посвященный году Театра в России |

| № п/п | Критерии | Количество | Комментарии |
|---|---|---|---|
| 1 | 2 | 3 | 4 |
| | | 1 | Лобачева В.В. Благодарность за помощь в проведении праздничного концерта IV инклюзивного творческого фестиваля «Территория добра» |
| | | 1 | Яценко И.И. Благодарность за подготовку участников Молодежного фестиваля по пропаганде здорового образа жизни «Территория здоровья!» |
| | городской уровень | | |
| | всероссийский уровень | 1 | Яценко И.И. сертификат участника во Всероссийском конкурсе методических материалов по профориентации молодежи «Zacобой» |
| | международный уровень | | |
| 2 | Получение руководящими и педагогическими работниками Премии | | Указать Ф.И.О. работника и основание для награждения |
| | Правительства Российской Федерации | | |
| | Правительство Санкт-Петербурга | | |

Анализ сохранности контингента обучающихся за последние 3 года представлен в таблице 43.

Таблица 43

Анализ сохранности контингента обучающихся за последние 3 года

| № п/п | Критерии | 2017/2018 уч. год | 2018/2019 уч. год | 2019/2020 уч. год |
|---|---|---|---|---|
| 1 | Контингент обучающихся на начало учебного года, чел. | 1415 | 1471 | 1718 |
| 2 | Прибыло, чел. | 97 | 292 | 138 |
| 3 | Выбыло, чел. | 82 | 174 | 82 |
| 4 | Контингент обучающихся на конец учебного года, чел. | 1430 | 1589 | 1774 |

Анализ сохранности контингента обучающихся по курсам обучения за 2019/2020 учебный год представлен в таблице 44.

Таблица 44

Анализ сохранности контингента обучающихся
по курсам обучения за 2019/2020 учебный год

| Курсы обучения | Контингент на начало учебного года, чел. | Прибыло | | Выбыло | | Контингент на конец учебного года |
|---|---|---|---|---|---|---|
| | | Всего, чел. | % от контингента | Всего, чел. | % от контингента | |
| 1-й | 529 | 111 | 20,98 | 29 | 5,48 | 611 |
| 2-й | 500 | 16 | 3,2 | 15 | 3,0 | 501 |
| 3-й | 414 | 5 | 1,21 | 22 | 5,31 | 397 |
| 4-й | 275 | 6 | 2,18 | 16 | 5,82 | 265 |
| | | | | | | |
| Всего | 1718 | 138 | 8,03 | 82 | 4,77 | 1774 |

Причины отчисления обучающихся по курсам обучения за 2019/2020 учебный год приведены в таблице 45.

Таблица 45

Причины отчисления обучающихся по курсам обучения
за 2019/2020 учебный год

| № п/п | Причины отчисления | Курс обучения | | | | | | | | Всего | |
|---|---|---|---|---|---|---|---|---|---|---|---|
| | | 1-й | | 2-й | | 3-й | | 4-й | | | |
| | | чел. | %* | чел. | %* | чел. | %* | чел. | %* | чел. | %** |
| 1 | 2 | 3 | 4 | 5 | 6 | 7 | 8 | 9 | 10 | 11 | 12 |
| 1. | Перевод в другое учебное заведение | 2 | 6,89 | 2 | 13,33 | 5 | 22,73 | - | - | 9 | 10,98 |
| 2. | По собственному желанию | 26 | 89,66 | 9 | 60,0 | 13 | 59,09 | 10 | 62,5 | 57 | 69,51 |
| 3. | По состоянию здоровья | - | - | - | - | - | - | - | - | - | - |
| 4. | В связи с призывом в Вооруженные Силы РФ | - | - | - | - | - | - | - | - | - | - |

| № п/п | Причины отчисления | Курс обучения | | | | | | | | Всего | |
|---|---|---|---|---|---|---|---|---|---|---|---|
| | | 1-й | | 2-й | | 3-й | | 4-й | | | |
| | | чел. | %* | чел. | %* | чел. | %* | чел. | %* | чел. | %** |
| 1 | 2 | 3 | 4 | 5 | 6 | 7 | 8 | 9 | 10 | 11 | 12 |
| 5. | За не выполнение учебного плана (академическую неуспеваемость, как не приступившего к занятиям) по направлению подготовки в уставленные сроки по неуважительным причинам | 1 | 3,45 | - | - | 4 | 18,18 | 4 | 25 | 9 | 10,98 |
| 6. | За нарушение учебной дисциплины и правил внутреннего распорядка, правил проживания в общежитии | - | - | - | - | - | - | - | - | - | - |
| 7. | В связи с расторжением договора на обучение (для студентов, обучающихся на платной основе) | - | - | 2 | 13,33 | - | - | - | - | 2 | 2,44 |
| 8. | Окончание обучения | - | - | - | - | - | - | - | - | - | - |
| 9. | Другие причины | 1 | 3,45 | 2 | 13,33 | - | - | 2 | 12,5 | 5 | 6,09 |

*- от общего числа отчисленных данного курса обучения
** - от общего числа отчисленных обучающихся

Работа, направленная на сохранение контингента обучающихся представлена в таблице 46.

Таблица 46

Работа, направленная на сохранение контингента обучающихся

| № п/п | Формы работы и проводимые мероприятия | Целевая аудитория | Ответственные за проведение | Результаты |
|---|---|---|---|---|
| 1 | 2 | 3 | 4 | 5 |
| 1 | Тестирование обучающихся на разных этапах обучения | Обучающиеся 1-2 курсов | Педагог-психолог | Психологическая оценка мотивации обучающихся |
| 2 | Индивидуальные беседы с обучающимися по вопросам успеваемости и пропусков учебных занятий без уважительных причин | Обучающиеся 1-4 курсов | Заведующие отделениями, кураторы | Мотивация обучающихся к оперативному устранению задолженности. |

| № п/п | Формы работы и проводимые мероприятия | Целевая аудитория | Ответственные за проведение | Результаты |
|---|---|---|---|---|
| 1 | 2 | 3 | 4 | 5 |
| | | | | Помощь в преодолении проблем |
| 3 | Групповые собрания по вопросам успеваемости и пропусков учебных занятий обучающимися | Обучающиеся 1-4 курсов | Кураторы | Мотивация обучающихся к оперативному устранению задолженностей |
| 4 | Собрания студенческого совета по вопросам успеваемости и пропусков учебных занятий без уважительных причин | Обучающиеся 1-4 курсов | Студенческий совет | Определение причин неуспеваемости и пропусков занятий студентов |
| 5 | Беседы с законными представителями неуспевающих обучающихся с целью составления индивидуального плана работы с обучающимися | Законные представители обучающихся | Зам. декана по ВР, заведующие отделениями, кураторы | Оперативное доведение до родителей (законных представителей) полной и достоверной информации о ходе и результатах обучения их детей |
| 6 | Родительские собрания в учебных группах | Законные представители обучающихся | Зам. декана по ВР, заведующие отделениями, кураторы | Вовлечение родителей в образовательный процесс. Оперативное доведение до родителей (законных представителей) полной и достоверной информации о ходе и результатах обучения их детей |
| 7 | Малые педагогические советы в помощь кураторам групп по улучшению посещаемости и успеваемости | Обучающиеся 1-4 курсов | Зам. декана по ВР, заведующие отделениями, кураторы | Определение причин неуспеваемости, не посещаемости, правонарушений обучающихся |
| 8 | Беседы с обучающимися по соблюдению Правил внутреннего распорядка, профилактике уголовных и административных правонарушений:<br>- Конфликты, как их избежать?<br>- Мы за здоровый образ жизни;<br>- Профилактика наркомании, курения, алкоголизма; | Обучающиеся 1-4 курсов | Зам. декана по ВР, заведующие отделениями, кураторы | Определение маршрутов психолого-педагогического сопровождения обучающихся |

| № п/п | Формы работы и проводимые мероприятия | Целевая аудитория | Ответственные за проведение | Результаты |
|---|---|---|---|---|
| 1 | 2 | 3 | 4 | 5 |
| | - Молодежь и проблема преступности и т.д. | | | |
| 9 | Встречи с представителями ОДН и КДН, направленные на профилактику уголовных и административных правонарушений | Обучающиеся 1-2 курсов | Зам. декана по ВР, заведующие отделениями, кураторы | Включение органов социальной защиты и правоохранительных органов в воспитательный процесс |
| 10 | Заседания Воспитательного совета | Обучающиеся 1-4 курсов | Зам. директора по ВР, социальный педагог, педагог-психолог, декан, зам. декана по ВР, зам. декана по УМР, зав. отделениями, кураторы | Контроль и учет обучающихся, входящих в «группу риска» |

## 11. АНАЛИЗ ПОКАЗАТЕЛЕЙ ДЕЯТЕЛЬНОСТИ УЧРЕЖДЕНИЯ

Результаты самообследования показывают, что потенциал Учреждения по всем рассмотренным показателям отвечает предъявляемым требованиям к содержанию и качеству подготовки специалистов, а также требованиям к показателям оценки статуса «Академия».

Учреждение имеет в наличии все необходимые организационно-правовые документы, позволяющие вести образовательную деятельность в соответствии с требованиями, предъявляемыми к образовательным учреждениям среднего профессионального образования.

Система управления, формирование собственной нормативно-распорядительной документации соответствуют Уставу и обеспечивают реализацию профессиональных образовательных программ.

В Учреждении действует система подготовки специалистов для Северо-Западного региона, отвечающая требованиям качества подготовки выпускников в соответствии с ФГОС СПО.

Уровень и содержание подготовки выпускников по образовательным программам СПО соответствует требованиям ФГОС СПО.

В таблице 47 представлены показатели деятельности профессиональной образовательного Учреждения, подлежащей самообследованию.

Таблица 47

Показатели деятельности профессиональной образовательного Учреждения, подлежащей самообследованию

| № п/п | Показатели | Единица измерения |
|---|---|---|
| 1 | 2 | 3 |
| 1. | Образовательная деятельность | |
| 1.1 | Общая численность обучающихся, обучающихся по образовательным программам подготовки квалифицированных рабочих, в том числе: | 114 человек |
| 1.1.1 | По очной форме обучения | 114 человек |
| 1.1.2 | По очно-заочной форме обучения | - человек |
| 1.1.3 | По заочной форме обучения | - человек |
| 1.2 | Общая численность обучающихся, обучающихся по образовательным программам подготовки специалистов среднего звена, в том числе: | 1660 человек |
| 1.2.1 | По очной форме обучения | 1381 человек |
| 1.2.2 | По очно-заочной форме обучения | 114 человек |
| 1.2.3 | По заочной форме обучения | 165 человек |
| 1.3 | Количество реализуемых образовательных программ среднего профессионального образования | 14 единиц |
| 1.4 | Численность обучающихся, зачисленных на первый курс на очную форму обучения, за отчетный период | 511 человек |
| 1.5 | Численность/удельный вес численности обучающихся из числа инвалидов и обучающихся с ограниченными возможностями здоровья, в общей численности студентов | 8 человек / 0,005% |
| 1.6 | Численность/удельный вес численности выпускников, прошедших государственную итоговую аттестацию и получивших оценки «хорошо» и «отлично», в общей численности выпускников | 172 человека / 71,37% |

| № п/п | Показатели | Единица измерения |
|---|---|---|
| 1 | 2 | 3 |
| 1.7 | Численность/удельный вес численности обучающихся, ставших победителями и призерами олимпиад, конкурсов профессионального мастерства федерального и международного уровней, в общей численности обучающихся | 1 человек / 0,056% |
| 1.8 | Численность/удельный вес численности обучающихся, обучающихся по очной форме обучения, получающих государственную академическую стипендию, в общей численности обучающихся | 672 человек / 54,76% |
| 1.9 | Численность/удельный вес численности педагогических работников в общий численности работников | 113 человек / 38,5% |
| 1.10 | Численность/удельный вес численности педагогических работников, имеющих высшее образование, в общей численности педагогических работников | 109 человек / 96,5% |
| 1.11 | Численность/удельный вес численности педагогических работников, которым по результатам аттестации присвоена квалификационная категория, в общей численности педагогических работников, в том числе: | 43 человека / 38,2% |
| 1.11.1 | высшая | 27 человек / 24% |
| 1.11.2 | первая | 16 человек / 14,2% |
| 1.12 | Численность/удельный вес численности педагогических работников, прошедших повышение квалификации/профессиональную переподготовку за последние 3 года, в общей численности педагогических работников | 74 человека / 65% |
| 1.13 | Численность/удельный вес численности педагогических работников, участвующих в международных проектах и ассоциациях, в общей численности педагогических работников | - человек/% |
| 1.14 | Общая численность обучающихся образовательной организации, обучающихся в филиале образовательной организации (далее-филиал) | - |
| 2. | Финансово-экономическая деятельность | |
| 2.1 | Доходы образовательной организации по всем видам финансового обеспечения (деятельности) | 351575,4 тыс. руб. |
| 2.2 | Доходы образовательной организации по всем видам финансового обеспечения (деятельности) в расчете на одного педагогического работника | 3760,2 тыс. руб. |
| 2.3 | Доходы образовательной организации из средств от приносящей доход деятельности в расчете на одного педагогического работника | 437,9 тыс. руб. |
| 2.4 | Отношение среднего заработка педагогического работника в образовательной организации ( по всем видам финансового обеспечения (деятельности)) к средней заработной плате по экономике региона | 118,4 % |
| 3. | Инфраструктура | |
| 3.1 | Общая площадь помещений, в которых осуществляется образовательная деятельность, в расчете на одного обучающегося | 5,2 кв. м |
| 3.2 | Количество компьютеров со сроком эксплуатации не более 5 лет в расчете на одного обучающегося | 0,0947 единиц |
| 3.3 | Численность/удельный вес численности обучающихся, проживающих в общежитиях, в общей численности обучающихся, нуждающихся в общежитиях | - человек/% |

*-заполняется для каждого филиала отдельно